Fundado el 14 de Enero de 1917
AÑO XXI N.o 7,338

LA NACION

(EMPRESA PERIODISTICA "LA NACION", S. A.) (M. C. R.)

Agustinas 1259 — Casilla 81-D
Teléfonos 82222-7

EDICION DE 20 PAGINAS
SANTIAGO DE CHILE, MIERCOLES 28 DE DICIEMBRE DE 1937
PRECIO EN TODO EL PAIS 60 CENTAVOS

Japón contestó a G. Bretaña su protesta por el ataque al cañonero "Ladybird"

Aunque Hirota no ha dado a la publicidad aun la respuesta, se entiende que es semejante a la enviada a EE. UU., por lo del "Panay". — Una declaración del ejército imperial acerca de este suceso

MAS TRANQUILA SE VE EN LONDRES LA SITUACION INTERNACIONAL CON EL ORIENTE

TOKIO, 28. (U. P.)—El Ministro de Relaciones Exteriores, Koki Hirota, entregó al Embajador británico Craigie, la respuesta japonesa sobre el incidente ocurrido al cañonero "Ladybird". Simultáneamente, el Ministro anunció que el contenido de la respuesta no sería dado a conocer esta noche.

Personas allegadas al Ministerio creen que la respuesta es similar a la dada a Estados Unidos sobre el incidente del "Panay", aun cuando la demora en hacerla pública ha hecho presumir a algunos círculos que contiene asuntos hasta ahora no revelados. No se anunció la fecha en que la nota sería entregada al público.

Inmediatamente después que el Embajador Craigie recibió la respuesta japonesa, el ejército formuló una declaración sobre los hechos, por intermedio de un vocero del Ministerio de Relaciones Exteriores. Dijo el funcionario que las tropas japonesas estaban convencidas de que los chinos escapaban de Nanking, únicamente por el Yang-tse, por lo cual se concentraron los esfuerzos en el río, sin pensar que hubiera buques extranjeros en la zona de guerra.

Sin embargo, el 11 de diciembre vieron 10 grandes barcos que se dirigían río arriba.

Agregó que el 9 de diciembre el Cónsul General japonés en Shanghai pidió a las demás naciones que retiraran sus nacionales, por lo cual el alto comando, creyendo que los barcos eran enemigos, ordenó a los soldados que hicieran fuego contra ellos. Sin embargo, la distancia era excesiva y los proyectiles no dieron en el blanco, continuando su viaje los buques, "para pesar de los soldados nipones".

Por este motivo, el alto comando ordenó al destacamento atacar a los barcos. El destacamento avanzó durante toda la noche, llegó a Wu-hu en la mañana del 12 y vió a varias naves ancladas cerca de la ribera derecha del río. Repentinamente apareció una densa nube de humo, interpretándose que se trataba de una cortina con el propósito de ocultar sus movimientos.

El comandante ordenó hacer fuego y se vió como las granadas tocaban el primero y segundo vapores. Sin embargo, los buques que estaban a la retaguardia huyeron corriente abajo y pronto desaparecieron. Dijo el vocero: "En seguida avanzó uno de los buques de la vanguardia y el comandante de nuestras fuerzas de avanzada identificó a las naves británicas y ordenó suspender el fuego. Los oficiales del "Bee" desembarcaron y celebraron una conferencia con el comandante japonés, quien acordó con el jefe inglés que no se haría fuego sobre los barcos británicos. Sin embargo, los británicos pidieron a los oficiales japoneses que subieran a sus buques para hacer más fuertes las seguridades. Los japoneses declinaron esta petición, si bien uno de los oficiales nipones subió a bordo a fin de dar un vistazo a las inmediaciones, pudiendo ver detrás del delta a seis vapores ocupados por europeos y norteamericanos. Dijo que el comandante había dado explicaciones por haber prestado coolies para el entierro de los muertos".

Después, los buques de guerra británicos partieron.

La nota dice que, según parece, los británicos se ocultaron detrás de una cortina de humo y ayudando con esto a que los chinos que se retiraban no fueran reconocidos.

Las fuerzas japonesas no sabían que había buques de guerra británicos en la zona de batalla, por lo cual su ataque se hizo sin conocimiento de que los buques eran de nacionalidad británica; se agrega que por esto, el ataque a los británicos no fué intencional y que, sin embargo, "lamentamos sinceramente que haya ocurrido este infortunado incidente".

La declaración mencionada tal vez haya sido la causa de la demora en la publicación de la nota entregada al Embajador británico Craigie, dando también lugar a la sospecha de que Craigie encontró un tanto inaceptable la nota de Hirota respecto del incidente del "Ladybird" y en contradicción con la declaración sobre los hechos. Sin embargo, las autoridades han guardado silencio al respecto.

LONDRES, 28. (U. P.)—Reflejando el ánimo más tranquilo con que el Gobierno británico contempla ahora la situación internacional, se sabe que el Premier Chamberlain se propone pasar los días de fiesta en Chambera, y vendrá a Londres en automóvil, ocasionalmente, para mantenerse informado de los acontecimientos.

Es posible que haga el viaje

(PASA A LA PAGINA 10)

Si China no modifica su actitud el Ejército nipón avanzará hasta conquistar Han-Kow y Chung-King

LA GRACE LINE POSTERGARA POR AHORA EL ALZA DE TARIFAS PARA EL ENVIO DE FRUTAS CHILENAS A ESTADOS UNIDOS

Mr Sumner Welles informó al Embajador Trucco que la compañía había resuelto esta suspensión mientras durase la temporada de exportación, y mientras el asunto se discute en Santiago

WASHINGTON, 28 (U. P.)— El Embajador de Chile, don Manuel Trucco F., conferenció con Mr. Sumner Weller, a invitación de éste. Terminada la entrevista, el señor Trucco dijo a la prensa que se había tratado de las tarifas de carga de la Grace Line.

Según dijo el Embajador, Mr. Welles le informó que la Grace Line postergaría temporalmente el alza de tarifas a los embarques de frutas chilenas, durante la temporada de exportación, mientras el asunto se discute en Santiago.

NUEVA YORK, 28 (U. P.)— Se ha sabido que durante una conversación habida la semana pasada entre el Embajador chileno señor M. Trucco y el Cónsul General Alfonso Grez, del mismo país, con los jefes de la Línea Grace, Dalton Mann y Adolph Garni, en que se discutió el alza de tarifas marítimas, se resolvió recomendar que las discusiones continuarán en Santiago de Chile, con los representantes de la Grace Line en dicha capital.

Se recordará que la línea Grace envió el 1.o de diciembre un cablegrama a sus oficinas en Chile, ordenando la suspensión del alza del 25 por ciento, hasta el día 31 del mismo mes, para estudiar el reclamo de los exportadores de fruta chilena, quienes sostienen que dicha alza reduciría las exportaciones de fruta en un 50 por ciento o quizá más.

Las conversaciones llevadas a cabo aquí en Washington no dieron los resultados buscados, en vista de insistir la Línea Grace que necesita aumentar las tarifas de fletes, a fin de cubrir sus mayores gastos de operación. Sin embargo, se ha sabido que existe la posibilidad de una transacción, mediante la cual el alza proyectada sería reducida de 25 o/o, 10 o 15 o/o.

Los interesados en ésta prevén que las conversaciones en Santiago tendrán resultados más efectivos, en vista de poder actuar en el asunto agencias gubernativas de Chile. La reciente visita del señor Toledo, representante de los exportadores chilenos, no bastó para aclarar la situación, aunque se cree que, en el caso de regresar Toledo a Nueva York, antes de regresar de Puerto Rico a Chile, se podría adelantar algo en las gestiones.

Se tiene entendido que Toledo visitó Cuba, Estados Unidos y Puerto Rico, como representante de los exportadores chilenos de ajo. La cosecha chilena de este producto ha sido especialmente grande durante la actual temporada.

PORT BOU, BOMBARDEADA POR 20.a VEZ

PERPIGNAGNAN 28. (U. P.) —La aldea española de Port Bou, que es uno de los dos puntos principales que quedan para el transporte de provisiones para el Gobierno de España, es una masa de ruinas después de haber soportado el vigésimo noveno bombardeo desde el comienzo de la guerra civil.

El ataque fué realizado al amanecer por el "Canarias" que prácticamente completó la destrucción de la aldea, pero no causó bajas entre la población.

Port Bou tenía antes de la guerra una población de 3.800 almas, la que ahora se ha reducido a 250. Todas estas personas que quedan trabajan en Port Bou durante el día y se van en la noche a dormir a Francia. Una pequeña guarnición de 200 carabineros permanece allí día y noche.

En el ataque de esta mañana, cuatro granadas destruyeron la maestranza del ferrocarril y el estanque en que se tiene la reserva de agua. Dos granadas cayeron en el puente internacional de Port Bou, pero no explotaron. Tres granadas más estallaron en las montañas y otra pulverizó una casa de campesinos al borde del pueblo.

Egipto
SEGURA LA CAIDA DEL GOBIERNO

CAIRO, 28. — (U. P.) — El Gabinete se renió esta mañana y redactó una nota para demostrar que sus actas son constitucionales. Los parlamentarios consideran segura la caída del Gobier-no.

EL GENERAL IWANE MATSUI HACE UNA DECLARACION AL RESPECTO QUE ES UN ULTIMATUM AL GOBIERNO CENTRAL

Aún añadió que podría expedirse una declaración repudiando a ese Gobierno, lo cual equivaldría ya a una declaración de guerra

LOS CHINOS CONTINUAN HOSTILIZANDO AL ENEMIGO EN SHANGHAI Y EN TODO EL TERRITORIO OCUPADO

SHANGHAI, MIERCOLES 29. —(U. P.)— El general Iwane Matsui ha advertido al Gobierno chino que si no cambia de actitud, Japón avanzará en su conquista hacia Han-kow y Chung-kiang.

Esta advertencia fué hecha en una entrevista concedida a la agencia noticiosa Domei, y constituye la primera insinuación de que la campaña militar nipona continuará hacia el Oeste, más allá de los límites de las 10 provincias que los japoneses tienen virtualmente ocupadas.

Matsui anunció que la tregua en la campaña de China central dará tiempo a los jefes chinos para reconsiderar su actitud. Notificó a los chinos que era ésta su última oportunidad. "Si el Gobierno Nacional continúa manteniendo su actual actitud antijaponesa, será necesario emitir una declaración repudiando a ese Gobierno".

Se cree que tal declaración equivaldría a una declaración de guerra para terminar con el régimen de Chiang Kai-shek. Dijo Matsui que se daría tiempo a los chinos para reconsiderar su actual actitud por cuanto "los chinos forman una nación lenta para actuar".

SHANGHAI, 29.— (U. P.)— Por tres rutas se abre camino el ejército japonés por la Provincia de Shan-tung, hacia Tsing-tao, dispuesto a desbaratar la resistencia de un ejército chino que se calcula en 300.000 hombres, y así vengar la destrucción de las fábricas de hilados y tejidos, minas y otras plantas valiosas, que significa una pérdida aproximada de 125 millones de dólares.

Tsing-tao se encuentra aislada y su caída parece segura. También esperan los japoneses encerrar a uno de sus más enconados enemigos, el mariscal Feng Yu-hsiang, el vice Ministro de la Guerra.

Una de las columnas niponas se acerca a Tsing-tao desde Tsi-nan, la capital de la Provincia; otra se acerca por el Sur, a lo largo del ferrocarril de Tientsin a Pu-kow, y la tercera se abre camino desde el río Yangtsé.

Se combate encarnizadamente en las cercanías de Wei-hsien, a medio camino entre Tsing-tao y Tsi-nan, localidad que incendiaron los chinos, antes de abandonarla.

SHANGHAI, 28.— (U. P.)— Un oficial del ejército japonés anuncia que la ciudad de Tsi-nan ha sido formalmente ocupada.

HONG-KONG, 28.— (U. P.) —Desde Macao informan que a las 17.30 horas se oyeron nutridos disparos, al parecer entre las islas Wangcum y Sanchom, 15 kilómetros al Suroeste de Macao.

HON-KONG, 29.— (U. P.)— Se informa que 200 marinos nipones desembarcaron en la isla de Wongoan, al Sureste de Macao, ayer en la mañana, después de haber sido bombardeada la población pesquera de dicha isla por un crucero.

Se agrega que, según informes procedentes de Macao, que la flota nipona se ha concentrado pocas millas al Sur de dicho punto.

SHANGHAI, 28 (U. P.) — Chinos audaces, armados de granadas, atacaron, por segunda vez en 24 horas, a una lancha del ejército japonés en el riachuelo de Soo-chow.

Tres hombres estaban al acecho en el puente de la calle Cha-kiang, y lanzaron las granadas en el momento que pasaban las lanchas. Los soldados japoneses hicieron fuego en vano.

Los ataques se iniciaron casi una hora después de la promulgación de los nuevos enérgicos reglamentos que establecen la pena de muerte para los que molesten a los miembros del ejército o la armada nipones en territorio ocupado.

Las autoridades japonesas admiten que, aún cuando han penetrado en China más allá de Nanking, el país entre esta ciudad y la capital está llena de bandas de soldados entregados a la lucha de guerrillas. Un sospechoso fué detenido por la policía del Concejo Municipal chino.

Se cree que la continuación de los ataques puede llevar a una enérgica acción de los japoneses.

Un funcionario de la Embajada nipona dijo que no habían causado satisfacción las medidas tomadas por el Concejo Municipal chino respecto del ataque de ayer contra lanchas del ejército japonés. El ataque de ayer ocurrió en el puente de la calle Ho-nan.

Se entiende que los japoneses informaron al Concejo Municipal que están dispuestos a hacerse cargo de la vigilancia en las zonas del lado oeste de la concesión internacional, donde hay muchas residencias de extranjeros. Esta medida no afectaría a las calles que salen de la concesión, en las cuales tiene jurisdicción el Consejo.

En los círculos consulares extranjeros de esta ciudad se reconoce que puede traer graves consecuencias la resolución de los japoneses de no reconocer los derechos de extraterritorialidad; pero creen que, en la práctica, las disposiciones no se aplicarán en forma que causen sensación.

Imposibilitado para el espionaje, la subversión o el sabotaje, que el ejército japonés está obli-

(PASA A LA PAGINA 10)

ASOCIACION CHINA DE GRAN BRETAÑA ACUSA DE TRAIDORES A MIEMBROS DEL GOBIERNO PROVISIONAL

LONDRES, 28. (U. P.)— La Asociación china de Gran Bretaña ha enviado un cable al Gobierno provisional de Leiping protestando enérgicamente por la supuesta traición a la unidad china.

la siguiente: "Wang-Ning..

aL traducción del texto es Tung-Kang, y Tan Erh-Ho: En esta hora crítica, en que nuestro país está unido en la vida y en la muerte para luchar en contra de los agresores militaristas japoneses, que han masacrado a nuestros hermanos y han ocupado nuestro territorio los chinos de ultramar, que están en las Islas Británicas, condenan enérgicamente vuestra acción traidora como un pecado imperdonable en contra de nuestra conciencia y honor nacionales. Caerá [illegible] sobre vosotros y vuestra posteridad si el arrepentimiento no os vuelve inmediatamente en contra de nuestros comunes enemigos".

El nuevo Gabinete rumano no cambiará la política exterior del país

Tal fué la condición que Carol impuso a Goga al encargarle la formación del Gobierno

(CORRESPONDENCIA CABLEGRAFICA DE ROBERT BEST, EXCLUSIVA PARA "LA NACION")

VIENA, 28.—ESPECIAL).—El Gobierno de Octavian Goga no significa cambio alguno en la política exterior de Rumania, según la opinión de los círculos yugoeslavos autorizados.

Según informaciones llegadas al Gobierno de Belgrado la condición principal puesta por el Rey Carol antes de encargar a Goga de la formación del Gabinete fué el mantenimiento invariable de la política exterior. Por otra parte, los círculos gupernativos de Belgrado están convencidos de que en la política interna habrá importantes cambios en Rumania y que muy pronto la dominará una corriente fuertemente antisemita.

Los círculos autorizados yugoeslavos también opinan que por ahora no habrá ningún cambio desfavorable en las futuras relaciones entre Rumania y Yugoeslavia, ambos países miembros de la Pequeña Entente y de la Entente Balcánica.

En fuente fidedigna se informa que el nuevo Premier rumano hizo hace tres meses, en secreto, una visita a Stoyadinovitch en Belgrado, y que se cree que en ese tiempo obtuvo seguridades definitivas para el caso de ser elegido por el Rey para reemplazar a Tatarescu. Los círculos gubernativos yugoeslavos han hecho notar que el acuerdo entre Tatarescu y Stoyadinovitch sobre política exterior fué "perfecto", sobre todo en cuanto a la "política independiente", y que en vista de la actitud del Rey Carol "parece que no hay peligro de que Goga interrumpa la obra de Tatarescu".—ROBERT BEST.

Firme política de defensa nacional pedirá Roosevelt

En mensaje de apertura de sesiones ordinarias del Congreso

WASHINGTON, 28. —(U. P). —Los dirigentes en el Congreso prevén que el mensaje del Presidente Roosevelt en el período ordinario de sesiones del Congreso, que se inicia el lunes, guiará a la Corporación hacia una firme política de defensa nacional y extranjera, recomendará la restricción de los monopolios y el fomento de los negocios por medio de la revisión de los impuestos.

Se pronostica en general que podrá referirse a las siguientes cuestiones:

Primero.— A la política exterior, incluyendo probablemente un extenso resumen de las relaciones de ultramar, subrayando la creencia presidencial que Estados Unidos debe aceptar ciertas responsabilidades, y posiblemente delineando un programa de defensa nacional, que inciden igualmente ayude a combatir la estagnación comercial, aumentando los empleos y estimulando las industrias pesadas;

Segundo.— Opinan los miembros del Congreso que el Presidente buscará una acción rigurosa para poner atajo a las tendencias monopolistas, pero sin definir el tipo preciso de leyes que deban dictarse; y

Tercero.— Se considera seguro que recomendará la modificación del impuesto a las utilidades no distribuidas y al impuesto al aumento de capital, con el propósito de estimular los negocios. Se pronostica también que adoptará una política equidistante para el mejoramiento de los negocios, en vez de alterar radicalmente los conceptos de la Nueva Política.

Traducción de las cartas enviadas al asesino Weidmann

Se espera proporcionen nuevas revelaciones sensacionales

VERSALLES, 28.— (U. P.)— Se esperan nuevas revelaciones sensacionales de las actividades de Eugenio Weidmann, para cuando las autoridades terminen la traducción de unas 500 cartas que fueron encontradas en la villa La Voulzis, muchas de las cuales vienen desde el extranjero, principalmente de Alemania y Estados Enidos.

Muchas de estas cartas las recibió el asesino en las oficinas del Expreso Americano de París con diversos nombres falsos y se espera que ellas den la clave que permita establecer qué contacto había con muchas cuasi víctimas de entre las mu país, como vino la desgraciada Jean de Koven.

Weidmann fué interrogado nuevamente hoy día por los magistrados con respecto a la vida que llevó en los últimos meses, principalmente con respecto al asesinato del refugiado alemán Arthur Frommer, a quien dice que mató con el único propósito de robarle la suma de 300 francos. Los magistrados han dado a entender que sospechan que Weidmann está ocultando la verdad y que Frommer fué asesinado "por una razón enteramente diferente".

PARIS, 28.— (U. P.)— Durante toda la tarde la policía registró las habitaciones del padre y del marido de Colette Tricot. Esta diligencia fué realizada por el inspector Delgay, quien informó telefónicamente al juez Berry en Versalles, que había encontrado documentos que probablemente impliquen a Million en el asesinato de la Dekoven.

PAG.
Lacónicamente anuncia Indalecio Prieto que "el asunto de Teruel está casi concluído"; pero los nacionalistas siguen insistiendo en lo contrario 11
Irlanda cortó otro de los lazos que la mantienen unida al Imperio británico 11
Nuevamente se agravan las relaciones anglo-italianas por informaciones de la prensa.. 11
La Cámara de Diputados designó ayer por sorteo la Comisión que conocerá la acusación ministerial 13

PAG.
Demócratas votarán con libertad de acción el proyecto sobre alcoholes 13
El Senado rechazó por unanimidad la acusación en contra del Intendente de Atacama. 13
La Escuela Técnica Superior Femenina inició ayer la celebración de su cincuentenario. 16
Se prorrogó por ocho días racionamiento y precio de la bencina para autobuses 14
Alarmados por los continuos incendios, los habitantes de Castro acordaron fundar una Guardia de la Propiedad 12

El Prefecto Peluchoneau asumió personalmente la búsqueda de Sonnia Arndt, la pequeña raptada

Nada concreto se produjo ayer en Investigaciones.— Conforme al anunció de "LA NACION", la madre de Sonnia prestó declaración ante el 5.o Juzgado. — "Es el caso más intrincado que se ha producido", nos dice el Juez Bustos León.— Se despachó una circular encargando la captura de "La Carmela", a todos los carabineros del país

La señora Eleonora Garay de Arndt, prestando declaración.

El apasionante interés que vienen despertando en el público las amplias informaciones de "LA NACION", sobre el rapto de Sonnia Arndt Garay, perpetrado hace siete días en la Avenida Bernardo O'Higgins, a 50 metros de su casa, aumenta cada día a causa del misterio que continúa rodeando este caso y de las infructuosas diligencias que practica la policía para encontrar el paradero de la pequeña o el de su raptora.

En los tranvías, en la calle, en los patios de los colegios, en los hogares, en los cafés, en los teatros; a toda hora y en todo lugar, nadie en Santiago habla de otra cosa que del sensacional rapto de Sonnia. También en provincias empieza a prender el interés, según se comprueba por cartas recibidas por numerosas personas de esta capital, en que sus parientes y amigos les piden que los mantengan al corriente de las novedades que se produzcan en torno al rapto o que les envíen los diarios por avión, a fin de imponerse en el menor tiempo posible de las informaciones que se publican.

Puede afirmarse, sin exagerar, que todo el país está pendiente del rapto de Sonnia y de los esfuerzos que se realizan para encontrarla.

NADA CONCRETO AUN

Pero el trabajo de los detectives, que se realiza de día y de noche, en el centro y en la periferia de la ciudad, utilizando todos los elementos de movilización de que se puede disponer, no ha obtenido todavía el buen resultado que se busca.

No obstante, cada nuevo fracaso parece que sirviera de estimulante al personal de Investigaciones, que al salir de las oficinas de sus jefes a cumplir nuevas diligencias, lo hace con el mismo entusiasmo de los primeros días y llevando en sus rostros el sello inconfundible de la esperanza.

¡Pueda ser que el optimismo de la policía influya en la mayor eficacia de sus esfuerzos, y Sonnia, la pequeña Sonnia, la víctima inocente de quién sabe qué designios, pueda volver a los brazos de su madre!

Ayer dimos la noticia exclusiva que a las 9 de la mañana de hoy comparecería ante el juez del 5.o Juzgado del Crimen la señora Eleonora Garay de Arndt, con el objeto de proporcionar directamente al magistrado todos los antecedentes que, desde hace siete días, viene entregando al conocimiento de los detectives, sobre el desaparecimiento de su hijita.

Esta noticia exclusiva de "LA NACION" se vió ayer ampliamen-

(PASA A LA PAGINA 16)

PACTO GONDRA NO ES APLICABLE EN PLEITO DE HAITI

expresa nota enviada por Rep. Dominicana a la Comisión Gondra

WASHINGTON, 28 (U. P.)— Se ha sabido que la República Dominicana ha dirigido una nota de carácter jurídico a la Comisión Gondra, en la que discute la aplicabilidad de los tratados Gondra a la actual disputa.

Dice la nota que Haití recurrió al procedimiento de conciliación e investigación sin notificar a la República Dominicana de su rechazo de la contraproposición sugiriendo un arreglo directo.

La nota declara que Haití rehusó indicar la naturaleza exacta del conflicto, "por lo que la República Dominicana no puede aceptar su discusión ante una comisión permanente a menos que se trate de una grave dificultad de la cual tenga conocimiento".

Agrega la nota que la República Dominicana se presentará ante la comisión para tratar de persuadir a Haití que acepte "la ejecución pura y simple del acuerdo del 15 de octubre, o que se allane a discutir por vías directas cualquier nuevo reclamo a que crea tener derecho en la actualidad".

Ofrece la República Dominicana tratar de buscar una solución por intermedio de una comisión de conciliación o por una comisión investigadora, de acuerdo con la convención internacional de conciliación de 1929, "reservándose la República Dominicana todos sus derechos". Luego agrega que ofrece más esperanzas de una pronta solución el procedimiento de conciliación que el arbitraje.

RUMORES DE PROX. NEGOCIACIONES DE CHINA Y U. R. R. S.

Sun fo, hijo de Sun Yat Sen, sería nombrado Embajador en Moscú

HANKOW, 28.— (U. P.)—Dos acontecimientos tienden a confirmar los rumores de que se entablarán muy pronto negociaciones entre Rusia y China. En primer lugar, se da el nombre de Sun Fo—hijo de Sun Yat-Sen (Padre de la China Moderna)—como nuevo Embajador en Moscú, en reemplazo de Ting fu-Tsiang. Cabe mencionar que Sun Fo es izquierdista. En segundo lugar, el partido comunista chino ha lanzado un manifiesto en que anuncia que colaborará con el Kuo-min-tang (partido del Gobierno), no solamente durante la crisis actual, sino también "después de la victoria".

Entre otros hechos que tienden a confirmar los rumores, está el arribo a Hankow de Wang min, delegado de la Internacional Comunista, que había estado cinco años exilado en Moscú, y también el arribo del nuevo Embajador ruso, Ivan Luganetsorelsky.

Después de anunciar su cooperación con el Kuo-min-tang, el manifiesto comunista agrega: "La tarea más importante es la consolidación del frente nacional contra la agresión nipona. Por el momento, el partido comunista sugiere que la nación china, en primer lugar, movilice todos los recursos militares, materiales y financieros de la China, incluso la movilización del pueblo; segundo: consolide y fomente la unión de los ejércitos revolucionarios; tercero: fortalezca al Gobierno nacional; cuarto: organice las masas para ayudar a resistir y, quinto, vele por la expansión del trabajo internacional de propaganda.

AVISOS ECONOMICOS CLASIFICADOS

BARRACA DE FIERRO
Hinze y Boslelmann
Chacabuco 6
TELEFONO 65361
Fierro

N-O.

AGENCIAS
— DE —
"LA NACION"

PARA LA RECEPCION DE AVISOS ECONOMICOS:

SAN DIEGO 1180.— Teléf. 76035.

Cigarrería y Camisería "El Record".

PORTAL EDWARDS 2748, Cigarrería.

PORTAL EDWARDS 2752, Cigarrería.

SAN PABLO 1515, Almacén de Música.

SAN PABLO 3258, Peluquería.

MAPOCHO 2874, Peluquería.

PROVIDENCIA 1340.

PEDRO LAGOS 1120.

RECOLETA 794 Peluquería "París".

ALONSO OVALLE 756, Lavandería.

INDEPENDENCIA 319, Agencia de Empleos.

En las agencias se reciben avisos hasta las 8 P. M.

Indice de avisos económicos clasificados

1.—Alhajas, monedas y antigüedades.
16.—Sastrerías e indumentaria.
2.—Automóviles, compraventa.
3.—Neumáticos y accesorios.
4.—Rodados en general.
5.—Arriendos buscados:
 —Casas, chalets.
 —Departamentos, piezas.
 —Locales y oficinas.
6.—Arriendos ofrecidos:
 —Casas, chalets.
 —Departamento, piezas.
 —Locales y oficinas.
 —Garages.
7.—Turismo y veraneo.
8.—Artículos para deportes.
9.—Arboles, plantas y flores.
10.—Armas, caza y pesca.
11.—Artículos de escritorio, librerías e imprentas.
12.—Abarrotes y comestibles.
13.—Aves, animales y talajes.
14.—Belleza y Peluquería.
15.—Compraventas varias.
17.—Diversos.
18.—Educación e instrucción.
19.—Profesionales varios.
20.—Empleados ofrecidos:
 —Profs. Parts.
 —Domésticos.
21.—Empleados buscados:
 —Profs. Parts.
 —Domésticos.
22.—Estatutos sociales.
23.—Frutos del país.
24.—Hoteles y restaurantes.
 —Residenciales y Pensiones.
25.—Modas, interés para el hogar.
26.—Metales y minerales.
27.—Mudanzas y transportes.
28.—Muebles y menajes en general.
29.—Materiales de construcción.
50.—Máquinas registradoras, escribir y coser.
31.—Motores, maquinarias y artículos eléctricos.
32.—Negocios e instalaciones, compraventa.
33.—Operarios y obreros ofrecidos.
34.—Operarios y obreros buscados.
5.—Objetos y animales perdidos.
3.—Propiedades compran:
 —Casas, chalets.
 —Quintas, sitios.
 —Fundos, chacras.
37.—Propiedades venden:
 —Casas, chalets.
 Quintas, sitios.
 —Fundos, chacras.
38.—Quintas, chacras y fundos.
39.—Productos medicinales y drogas.
40.—Préstamos, acciones, bonos y socios.
41.—Propuestas públicas y particulares.
42.—Personas buscadas.
43.—Permutas.
44.—Radios, pianos, fonógrafos y otros.
45.—Restaurantes y sitios de recreo.
46.—Remates voluntarios.
47.—Citaciones y notificaciones.
48.—Talleres y composturas.
49.—Tintorerías y lavanderías.
50.—Artículos sanitarios.
51.—Utiles científicos.
52.—Vinos y viñas.
53.—Remates judiciales.
 —Citaciones, Bombas.

1) ALHAJAS, MONEDAS Y ANTIGUEDADES

PARA RELOJEROS COMPETENTES. Ahumada 68. 10—Enero

¡NOVIOS! ARGOLLAS DESDE $ 90. Ahumada 68. 10-Ene.

SEÑORA TRANSFORME SUS joyas antiguas en modernas donde "Méndez". Galería Alessandri 18-C. 31-Dic.

ARGOLLAS ORO, 14 Y 18 KIlates, macizas, grabadas, desde 96 par. San Diego 780. Relojería Sportman. 1.o En.

"CASA REAL", ORO, JOYAS, brillantes fantasía, compraventa. Composturas. Compañía 1025 (frente Teatro Real). Teléfono 65855. 8 En.

¡ORO!! JOYAS. PLATA, MOnedas antiguas, necesitamos, pagamos precios increíbles Bandera 152. 19 En.

¡¡NOVIOS!! PARA ARGOLLAS, Fábrica Sostín. Nueva York 66. 12 En.

1) ALHAJAS, MONEDAS Y ANTIGUEDADES

CERAMICA, MEJORES REGAlos para la Pascua y Año Nuevo. Gran surtido encontrará en Huérfanos 1119. 2 En.

BOLETOS JOYAS, BRIllantes, compro. Nueva York 25, costado Club Unión. 7 En.

2) AUTOMOVILES, COMPRAVENTA

CEMENTERIO AUTOMOVILES, repuestos, Chevrolet, Ford, Delicias 2568. 7 enero

LUIS MIRANDA, PROFESOR autorizado, enseña manejar automóviles. Almirante Barroso 755. 17 En.

AUTOMOVILES MODERNOS de ocasión ofrece con facilidades de pago Kutenkampff, Knoop y Cía., Plaza de la Constitución (subterráneo). 19 En.

COMPRO RUEDA DE MADERA de auto Buick tipo 30. Garage Azzari. García Reyes 81, teléfono N.o 85011. 5 En.

CONTRA DOLOR DE CABEZA ¡¡Obleas Chinas Li-Wu-Pat!! 24 En.

AUTO FIAT ESPECIAL COlectivo. ¡¡Ocasión vendo!! Molina 388. 30 Dic.

INDIAN SCOUT CON SIDEcar, vendo. Teatinos 777. 7 En.

VENDO LINDO HUDSON, CErrado, 1930; cuatro puertas, a prueba de potencia y arranque, verdadera ocasión; también, Stutz Roaeter. Pío IX 148. 31 dic.

VENDO CAMION FORD 29, COche Essex turismo con motor Chevrolet de 4. Verlos y tratar de 12 a 2 P. M. Los Avellanos 2790. Macul Población Zañartu. 31—Dic.

3) NEUMATICOS y ACCESORIOS

VULCANIZACION "EL FERROcarril". Delicias 3417. Recibe trabajos de provincias contra reembolso. 1.o enero

"DUROCOTON", TELA BAKElizada, especial construir piñones, engranajes silenciosos. Planchas 1" y 1 1/2" recibió Flores Kersting. Morandé 350. 4 En.

BATERIAS SPARK, TIPO Ford $ 253. Delicias 1740. 17 enero

HAYWOOD, VULCANIZACION eléctrica. Teléfono 66852. Alonso Ovalle esquina Serrano. Compra-venta neumáticos. 3 enero

CINCO RUEDAS, JUMBOS, completa, precio ocasión. Londres 11. 2 en.

4) RODADOS EN GENERAL

VENDO LINDA BICICLETITA. Tucumán 805, Providencia. 29 Dic.

VENDO CABRITA 2 RUEDAS, operada. Huemul 1689. 31 Dic.

VENDO CARRETELA FIRME con o sin caballos. Cochrane 1421. 30—Dic.

5) ARRIENDOS BUSCADOS

CONTRA NEURALGIAS ¡¡Obleas Chinas Li-Wu-Pat!! 24 En.

6) ARRIENDOS OFRECIDOS

Casas y Sitios

$ 240, CASITA 5 PIEZAS, GAY 1733, entre Ejército y Castro. Tratar: 1735. 29 Dic.

$ 1,000, ESPLENDIDA CASA. Catedral 1625. 30 Dic.

$ 38.00 PROPIEDAD DE RENta, tres casitas, independientes. Toesca 2807. 31 dic.

EMPRESA MUDANZA "PARA todos sale el Sol". Traslada muebles dentro, fuera Santiago. Embalaje, transportes pianos. Molina 558. Teléfono 84814. 10 En.

550 ARRIENDASE BUENA CAsa altos, hall, comedor, seis dormitorios, baño, lavatorio instalado. Avenida Matta 564. Tratar: local esquina Santiago Concha. 29 Dic.

$ 300 ALTOS 6 PIEZAS, MAnuel Infante 1545, casi esquina Santa Isabel. 31 Dic.

CASA MODERNA, 6 DORMITOrios, baño, comedor, hall, etc., a media cuadra 5 carros, 3 góndolas, arriéndase. Irarrázaval 274. 29 Dic.

230 REGIA CASA NUEVA, CUAtro piezas, hall, servicios, María Auxiliadora 702. 29 Dic.

$ 750, CASAQUINTA. SITUAción única, garage, teléfono. Irarrázaval 3019. 29 Dic.

ARRIENDO ALTOS CON GAS $ 200. Santa Filomena 137. 30 Dic.

$ 350, ARRIENDO CASA, 5 piezas, servicio. Aldunate 1155. 31 dic.

ELEGANTE PIEZA O DEPARtamento calle, baño exclusivo. Dieciocho 36. 30—Dic.

FAMILIA EXTRANJERA arrienda piezas c. s. muebles. Teléfono. Simón Bolívar 153. 2—Enero

ARRIENDASE DEPARTAMENto 2 piezas. Tocornal 2971, Ñuñoa. 30—Dic.

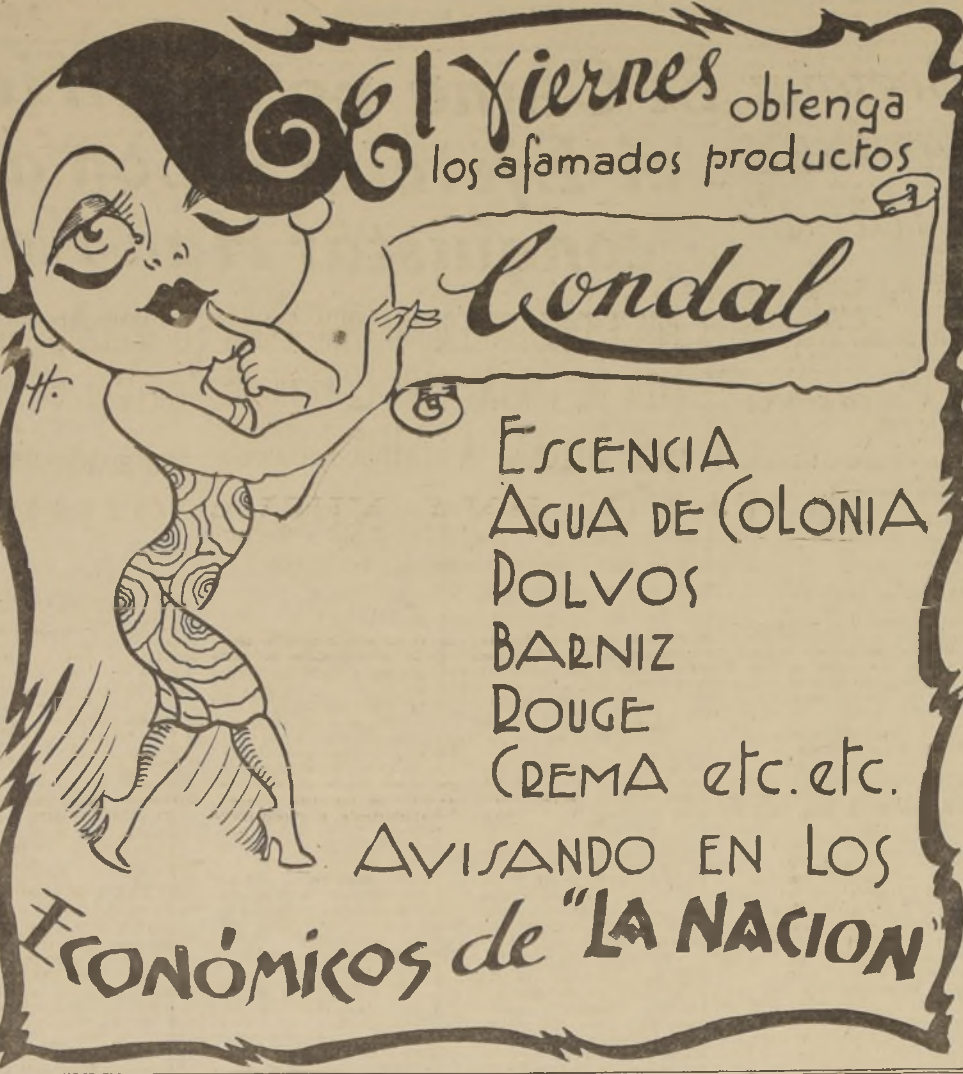

6) ARRIENDOS OFRECIDOS

Casas, Sitios y Chalets

ARRIENDO O VENDO CASA grande en Algarrobo, con 9 dormitorios, salón, comedor y baño, como para residencial. Dirigirse Correo 8. A. H. O. 31 Dic.

DEPART. Y PIEZAS

BUENAS PIEZAS, ARRIENDO matrimonios o personas solas. Copiapó 1472. 30 dic.

PARA GUARDAR MUEBLES pieza en Ñuñoa, San Gregorio antes llegar Pedro Valdivia, teléfono 44452. 2 En.

DEPARTAMENTO FRESCO, bow-window, baño, teléfono. Delicias 849. 30 Dic.

BONITAS PIEZAS AMOBLAdas, situación central. Cóndor 963, cerca Prat. 2 En.

PIEZA AMOBLADA 80. GRAnado 542. 29 Dic.

AV. B. O'HIGGINS 1749 OFREce cómodo departamento a personas honorables. 6 En.

$ 160, ARRIENDO DEPARTAmento, 2 piezas chicas, puerta independiente, baño caliente, en Catedral 1155, 2.o piso, dep. 9, frente Congreso, de 9 a 11, y 3 a 5. 31 dic.

$ 100-60, ARRIENDO DEPARtamento, piezas: Santa Rosa 368; Gálvez 870; Cochrane 483; Toesca 1953. 31 dic.

DEPARTAMENTO, BONItas piezas, con o sin pensión, casa de familia. Tratar, toda la mañana. Delicias 540, casa D. 10 en.

7) TURISMO Y VERANEO

CARTAGENA, PLAYA CHICA, arriendo 1,000 casa amoblada. Tratar: Teléfono 52216. 30 Dic.

CARTAGENA: PLAYA CHICA, cerca estación. Residencia particular, $ 12 diarios. Tratar: Santo Domingo 1220. 1.o En.

DESEO ARRENDAR QUINTA amoblada, con bastante sombra, en Ñuñoa o Macul, por temporada de verano. Dirigirse teléfono 87046. 29 Dic.

VIÑA DEL MAR. ARRIENDASE casa poca familia, temporada verano, amoblada. Nieto 49. 2 En.

JUNTO AL MAR, CASITA amoblada, tres dormitorios, 800 mensuales. Cerro Castillo. Balmaceda 470, Viña. 28 dic.

SASTRERIA
"EL CREDITO NUEVO"
SAN PABLO 2675
ENTREGA TERNOS
SOBRE MEDIDA CON
GRANDES FACILIDADES
DE PAGO

31 dic.

9) ARBOLES, PLANTAS Y FLORES

SEMILLERIA VALENZUELA, Mercado Central. Constantemente tenemos almácigos, hortalizas y flores. Artículos de cerámica, abonos salitres, sulfato fierro, sulfato cobre. Despachamos provincias. Catálogo gratis. 6 En.

JACINTOS D'HOLANDA. TUlipas Duc d'Toll, Darwing, Crocus, Bulbos, Azafrán comestible, Anémonas, Ranúnculos de Persia Gladiolus, todos importados de Holanda, estoy despachando Aduana. Casa Importadora. Alejandro de la Guardia. Morandé 707. 31 Dic.

SIEMBRE AHORA RAYGRASS Lawhgrass trébol enano. Creeping-Ben, Chépica alemana; hortalizas, recibidas Europa. Casa Importadora. Alejandro de la Guardia. Morandé 707. 31 Dic.

CRIADEROS SEMILLAS DEL país, fábrica de maceteros. atiendo pedidos provincias. Pedro Donoso 537. Su depósito Mercado Central. Rosa Suazo. 7 enero.

JAZMINES DEL CABO, INJERtados, floridos, desde $ 12; tierra hojas de litres, maceteros greda, plantas, arbustos, ofrece: Criadero Corrial. Alameda esquina Arturo Prat. 4 enero

10) ARMAS, CAZA Y PESCA

¡¡ARMERIA!! SAN DIEGO 59, atiende órdenes provincia. 23 En.

12) ABARROTES Y COMESTIBLES

PAPAYA "BROCKWAY" SIEMpre la mejor. Comerciantes, repartidores, buenos descuentos. Teléfono 51833. 11 enero.

LA FABRICA DE AGUARdientes de uva Franklin 10, ofrece su producto de buena calidad. 2 En.

13) AVES, ANIMALES Y TALAJES

POLLITOS RHODE ISLAND salen cada sábado. Resérvelos con tiempo. Criadero Rhode Island. Av. José Pedro Alessandri 424, Ñuñoa. Teléfono 43207. 5 En.

14) BELLEZA Y PELUQUERIA

ONDULACION PERMANENTE, Croquiñol al aceite. Peluquería Japonesa. Portal Edwards 2732 31—Dic.

¡¡ONDULACIÓN PERMANENte!! al Croquiñol, sin electricidad, desde 40 pesos. Peluquería de la Cruz. San Antonio 380. 8 En.

¡¡PEINADOS VILLACURA!! Puente 562, tercer piso. Permanente al aceite, $ 70. 1.o En

ONDULACION PERMANENTE al aceite, sin electricidad. Máquina último sistema. Moneda 1427. Fono 69012. 16—En

¿QUIERE SER HERMOSA? Visite el salón de belleza. Gipy (Merced 846). Galería Colonial. 30 dic.

15) COMPRAVENTA VARIAS

COMPRE UD. SU COCHE GUAgua, bueno y barato, en fábrica Santo Domingo 1375. Reembolso. 29 Dic.

CONTRA NEURALGIAS ¡¡Obleas Chinas Li-Wu-Pat!! 24 En.

SE COMPRA ALUMINIO. SANta Rosa 329. 1.o En.

ROMANAS. BALANZAS, DIFErentes modelos, Fábrica "Italo Chilena". Independencia 149. Despachos contra reembolsos. 11 En.

PUESTO VARIOS, BUENA clientela. Delicias 4383. 29 Dic.

16) SASTRERIAS E INDUMENTARIAS

SASTRERIA "LA ELEGANCIA". Ternos sobre medida, con grandes facilidades pago. San Pablo 2585. 3 enero

SASTRERIA KRAUSS, SAN Antonio 587. Hechuras finas desde $ 250. 4 En.

FABRICA DE CASIMIRES Y CASINETAS. MOLINA 999. BOMB Y CIA. 11 enero

PARA CASIMIR, VISITE LA casa particular de Rosas 1240 al llegar a Morandé. Precios sin competencia en plaza. 10 enero

SASTRERIA MACK, CONCEDE crédito 6 meses. San Diego 236. Teléfono 86667. 6 enero.

SASTRERIA "LA MENDOCINA". San Diego 255. Teléfono 66665, concede créditos. 11 enero

EL ZURCIDOR JAPONES, San Diego 228. Teléfono 86667. 6 enero

EL MEJOR REGALO DE Pascua y Año Nuevo, le ofrece a Ud. la Sastrería "Salazar". Trajes, desde $ 165; trajecitos, desde $ 65; no pierda tiempo y dinero. Visítenos hoy, en Alameda 2783, esquina Libertad. 1.o enero.

SASTRERIA "EL CREDITO Nuevo", entrega ternos sobre medida, con facilidades pago — San Pablo 2675. 15 En.

SASTRERIA "ARGENTINA", San Pablo 1279, ofrece ternos con grandes facilidades. Casimires última novedad. Teléfono 69093. 15 En.

300 LE COSTARA UN TERNO sobre medida en casimir importado, en Sastrería Arauco: San Diego 871. 23 En.

S. SACK
FIERRO
SAN PABLO 1179
MORANDE 817

31 dic.

17) DIVERSOS

MADAME IRIS, EXTRAORDInaria vidente, mentalista. Molina 388. 13 En.

PSICOLOGO MAQUETISTA, con medium. Arturo Prat 1731. 6-9. 10 en.

18) EDUCACION E INSTRUCCION

BANDERA 154. PREPARANSE bachilleratos y humanidades. 31 dic.

¡¡¡TRIUNFE UD.!!! ESCUELAS Politécnicas Profesionales "Díaz Gascogne". Modas. Sombreros, peinados artísticos. Mecánica dental. Belleza, etc. ¡Apresúrese! Santo Domingo 670. 1.o—Enero

$. S. GANE MAS DINERO, ASEgure su porvenir. No pierda su tiempo estudiando por correspondencia inútilmente, aprenda en sus horas libres la profesión más lucrativa: cursos rápidos para vacaciones, diurnos y nocturnos individuales ambos sexos; radiotécnico, operadores de estaciones difusoras (Broadcasting); radiotelegrafía, televisión, filmsonoro, instrumentos eléctricos medicinales. Otorgamos diplomas. La primera y única Escuela Técnica Profesional. Instituto Radio Americano. Avda. Brasil 10, 4.o piso, esq. Delicias. 30 dic.

¡¡CURSO VACACIONES!! Escuela Técnica Profesional Francesa, dirigida por Madame Suzanne Rousset. Enseñanza rápida. Cursos nocturnos, cursos correspondencia. Pensionado interno. Agustinas 879. 30 dic.

ANTIGUO CURSO VACACIOnes. Vicuña Mackenna 645. 15 años éxitos completos, profesores Estado. Asegura cualquier examen, humanidades, preparatorias. 4 enero

"LA ESCUELA CHILE" DE TElegrafía Eléctrica, ofrece a la juventud de ambos sexos los Cursos Rápidos de Vacaciones. Bascuñán 260. 5 En.

¡¡¡CURSOS DE VERANO!!! A cargo profesores Estado. Humanidades, preparatorias, competencia, seriedad absoluta; cursos colectivos, individuales, $ 60 mensuales cada ramo. Delicias 411. Teléfono 80365. 15 en.

CANTO, ESCUELA ITALIANA, de grandes cantantes. Maestro, Giulio Crimi. Escala de Milán, Metropolitan. Háblase italiano, alemán, ruso. Gálvez 152. 3 en.

¡¡DIPLOMESE!! CURSOS COmercio, Dactilografía, Telegrafía, Modas, Sombreros, Peluquería. Preparación exámenes. Instituto Técnico. Rosas 949. 10 en.

20) EMPLEADOS OFRECIDOS

SE OFRECE SEÑORA DISTINguida, para cuidar casa, acompañar señora, o cualquiera ocupación decente. Escribir: Nataniel N.o 277. Prosperina Canales Correa. 31 dic.

ME OFREZCO COMO COCInera, en residencial o restaurante, puertas afuera, muy competente en el ramo. Escribir: Tocornal 635. Carmen Ceballos. 31 dic.

SEÑORITA 6.o AÑO HUMANIdades, se ofrece cajera. Contestar: F. C. H., Correo 2. 30 Dic.

20) EMPLEADOS OFRECIDOS

SE OFRECE SEÑORITA CULta, regular edad, atender profesional o cualquier trabajo en la mañana. Espléndidas referencias. Escribir: S. Bravo. Casilla 81 D., Sección Avisos Económicos. 8 En.

OFRECESE SIN PRETENSIOnes cajero-llavero, fundo, amplia preparación. San Pablo 1726, casa 8. J. A. M. 29 dic.

PERSONA ACTIVA VENTAS crédito, firmas importantes, ofrécese, recomendado. López 308. C. D. R. 29 dic.

JOVEN CON PRACTICA EN oficina, ofrécese. Puente 576. C. B. L. 29 dic.

OFRECESE PARA PLANOS presupuestos, instalaciones; competente. Santa Rosa 1142. L. T. O. 29 dic.

OFREZCOME COMO OFICInista u otro ramo. Patria Vieja 247. R. V. P. 29 dic.

SEÑORA SIN PRETENSIONES, educada, se ofrece para enseñar niñitos, inglés y primeras preparatorias. Dirigirse: Correo Central M. P. 15 en.

21) EMPLEADOS BUSCADOS

PROFS PART.

VENDEDORES VINO EMBOtellado, necesito. Buena comisión, paradero 17, camino Lo Ovalle 995. 30 Dic.

SEÑORITA CONOCIMIENTOS contabilidad, preferible egresada Instituto Comercio necesitamos. Enviar antecedentes manuscritos, Casilla 1437. 30 Dic.

DOMESTICOS

NECESITO DOS EMPLEADAS, para la mano. Agustinas 1955. 31 dic.

COCINERA CON BUENA REcomendación. Pago 100. Dieciocho 190. 30 Dic.

NECESITO 9 EMPLEADAS PAra todo servicio. Esperanza 455 A. 29 Dic.

NIÑERA COMPETENTE NEcesito, con recomendaciones. Huérfanos 2557. 29 Dic.

NECESITO NIÑA PARA AYUdar quehaceres de casa a matrimonio solo. Tratar: Gay 1956, casa 3. 29 Dic.

NECESITO EMPLEADA SERIA, puertas adentro, bien recomendada, prefiero del sur, para cantina y mesas, excelente oportunidad. Quinta Tobalaba. Avenida Ossa 1800. 31 Dic.

EMPLEADAS PARA LAS MEsas, necesito. San Diego 1352. 30 Dic.

EMPLEADA NECESITO. CUEvas 1152. 30 Dic.

NECESITA Ud. EMPLEADA, diríjase a "La Covadonga". Recoleta 442. 2 en.

24) HOTELES Y RESTAURANTES

Residenciales y Pensiones

REGIAS, PIEZAS, CALLE, ESpléndida comida, atención esmerada, teléfono. Huérfanos N.o 1660. 3 enero

PIEZAS Y DEPARTAMENTOS con o sin pensión, independientes, baños, teléfono, toda comodidad ofrezco personas honorables. Arturo Prat 1016, frente Coliseo. 30 Dic.

RESIDENCIAL DE IZA, LA mejor instalada del barrio. Departamentos a la Alameda, con baño, calefacción central. Cocina española. Delicias 2721. Teléfono 88665. 24 En.

CONTRA DOLOR DE MUELAS ¡¡Obleas Chinas Li-Wu-Pat!! 24 En.

MONEDA 1538, REGIAS PIEzas sin muebles pensión. 29 Dic.

DEPARTAMENTO PIEZAS, baño anexo. Amunátegui 232. 30 Dic.

25) MODAS, INTERES PARA EL HOGAR

CASA BENOVICH, MARCOLEta 424. Confección modas para señoras, ropa interior, mantelería, fajas, con facilidades pago. 30 Dic.

FABRICA DE CARTERAS, DIEciocho 90. Gran realización toda mercadería, menos del costo. 9—Enero

¡¡VERANEANTES!! OFREZCO toallas. San Gregorio 1058, Ñuñoa. 6 enero

COLCHONES, REFACción domicilio. Fábrica San Diego N.o 9. Diez metros Delicias. 12 enero

APROVECHE ESTA OPORTUnidad, autos con llanta de goma, $ 130; velocípedos, $ 70; coches para guaguas, desde $ 380. Unión Americana 20. 20 dic.

SEÑORAS, LIQUIDAMOS SOMbreros elegantes, desde $ 20. Transformaciones, desde $ 7. 21 de Mayo 578, oficina 11. 1.o enero

TRAJES DE BAÑO: ¿POR QUE pagar más? Ofrezco 20 regios modelos traje-baño, lana floreada de $ 35 a 100; Batones de playa, lindos dibujos, colores, $ 125; tejo, confecciono trajes de lana, casacas escocesas. Fábrica Francesa. Avenida Matta 1049. 30—Dic.

VISITEN VENTA GENEROS "Yarur", creas color, crudas, vichy, tocuyos, brines, etc. Santo Domingo 586. Casa particular. 30 dic.

ACERO
OCHAVADO, CUADRADO Y REDONDO PARA MINAS
PRECIOS BAJOS
S. SACK
SAN PABLO 1179
MORANDE 817

31 Dic.

25) MODAS, INTERES PARA EL HOGAR

GALERIA 21 MAYO 557. OFIcina 14 A., corte, confección, hechuras elegantes. 30 dic.

ONDULACION PERMANENTE al aceite, sin electricidad. Máquina último sistema. Moneda 1427. Fono 69012. 16 enero

MEDIAS. TOMAMOS PUNTOS, rapidez, economía. Compañía 1259. 1.o En.

LINDURAS EN MUÑECAS, precios únicos. Compañía 1259. 1.o En.

EL MAS COMPLETO SURTIdo en medias. Casa Reyes. 21 de Mayo 603. 2 enero

TELARES "MINERVA". M. R. El regalo más útil para Pascua y Año Nuevo. Gane dinero trabajando en su hogar. Visite nuestra Exposición permanente de telares y trabajos ejecutados. Telares, desde $ 85. Merced 348. 31 dic.

SOMBREROS MODELOS, REbajados, elegir $ 15. Compañía 1259. 2 enero

¡¡MADAME ALICE!! SAN DIEgo 289. Ofrece para Año Nuevo batas seda, crep mongol 80, 90, trajes, paletoes 135, hechos y sobre medida. Provincias contra reembolso. 31 Dic.

¡¡¡SEÑORAS!!! MADAME LOberte, San Diego 219, ofrece para Año Nuevo batas seda, crep mongol 80, 90, trajes, paletoes 135, hechos y sobre medida. Provincias contra reembolso. 31 Dic.

CONTRA DOLOR DE CABEZA ¡¡Obleas Chinas Li-Wu-Pat!! 24 En.

"SOMBRERO ELEGANTE". Lindos modelos, últimas creaciones, desde $ 20. Rosas 920. 31 Dic.

"SOMBRERO PARISIENSE". Elegantes modelos, alta novedad, desde $ 25. Moneda 890. 31 dic.

CASA OTILIA, SOMBREROS, modelos exclusivos, desde $ 25. ¡Aproveche! Monjitas 780. 31 dic.

DAMOS CREDITOS ABRIGOS, trajes, cuellos, capitas zorros. Coquimbo 615. Teléfono 50734. 25 En.

PERDIDA ENTRE LAS CAMElias y San Luis pollera seda estampada. Buena gratificación a la persona que la devuelva. Las Camelias 2864, teléfono 42072. 29 Dic.

PINO, PUERTAS Y VENTAnas, tijerales, canales, cañerías agua y gas, fierro I.L.U.O., vidrios para piso, parquet roble americano. Precios rebajados. Maipú 70. Teléfono 60297. 29 dic.

28) MUEBLES Y MENAJES EN GENERAL

¡ECONOMICE TIEMPO Y dinero! Visitando Mueblería Rosenblatt. Muebles finos, modelos originales, enchapados o imitaciones perfectas. Precios irrisorios. Facilidades. Bandera 53º. 31 Dic.

AMOBLADOS DORMITORIOS, comedores, enchapados, imitaciones. Muebles sueltos. Precios bajos. Facilidades muy liberales. San Antonio 62. 17 enero

¡¡¡COCINAS ECONOMICAS!!! desde cuarenta pesos. Realización. Fábrica Mérida, Chacabuco 14. 10 En.

MADERA TERCIADA, IMPORtada, para muebles, zócalos, puertas, en planchas de diferentes medidas y grueso, enchapaduras, bizagras de piano, y todas clases de artículos para mueblerías. "La Capital". Moneda 952. 20 enero

¡¡ATENCION!! COMPRE SUS muebles nuevos o usados, de ocasión. Máquinas "Singer". Grandes facilidades pago, únicamente. San Diego 1877. 16 enero

¡¡AQUI MAS BARATO!! LOza, enlozados, cristalería. Casa Bauzá. San Diego 1233. 16 enero

¡¡¡SENSACIONAL!!! REBAJAS de precios en artefactos sanitarios por liquidación total visita "Casa Blanco". Delicias 295. Fono 61726. 20 enero

¡NO MALGASTE SU DInero! Aproveche la gran liquidación de la "Mueblería "Buenos Aires" por inaugurar su local. Amoblados de alta calidad al más bajo precio, con grandes facilidades. Bandera 649-655. 31 Dic.

ALAMBRE
CAÑERIA
METAL DESPLEGADO
S. SACK
San PABLO 1179
MORANDE 817

LA NACION

Santiago, diciembre 29 de 1937

CREAR LA INDUSTRIA CINEMATOGRAFICA NACIONAL

En presencia del éxito que frecuentemente tienen en nuestro país las películas de procedencia latinoamericana, el público se pregunta la razón de que no exista en Chile, ni aun en comienzos, la industria cinematográfica.

Hemos visto que el más grande éxito de boletería ha correspondido últimamente a una película mexicana, cuyo lugar ha ocupado otra de la misma nacionalidad con un éxito parecido. Películas argentinas son también apreciadas por el público que llena los teatros para verlas. Es indudable que, por este camino, dentro de muy poco tiempo llegarán películas brasileñas, cubanas, peruanas, etc., a solicitar el favor de nuestro público, que lo concederá porque mira con simpatía el esfuerzo de los países hermanos.

Pero, mientras tanto, el público advierte seguramente la ausencia de buenas películas nacionales. Y hemos dicho buenas, porque sin exigir perfecciones, el público desea ver espectáculos agradables y que tengan algún valor.

Los ensayos que hasta aquí se han hecho en materia cinematográfica, a pesar del mérito del esfuerzo, han sido muy deficientes. No creemos molestar a nadie al hacer esta afirmación, porque estas deficiencias se explican por la falta de elementos materiales adecuados y la inexperiencia del personal, tanto técnico como artístico. Pero no hay ninguna razón para que estas circunstancias subsistan. La industria cinematográfica ha demostrado ya sobradamente que constituye un buen negocio para quienes la explotan eficientemente y no hay razón para pensar que ese mismo éxito no se puede repetir en Chile.

Sabemos, por ejemplo, que entre los rubros y proyectos que tiene el Instituto de Crédito Industrial está consultado el apoyo a la industria cinematográfica; pero, naturalmente, para poder conceder créditos de acuerdo con su estatuto orgánico, esa entidad debe poder entenderse con una empresa responsable que ofrezca garantías de seriedad. Pues, bien, esa posibilidad de apoyo financiero de un organismo semifiscal está perdida hasta ahora porque no se divisa la empresa bien organizada, seria y con capitales básicos que pueda reclamar esa ayuda y la más directa del Estado.

Es preciso, pues, ir a la organización de una empresa cinematográfica nacional, que sea la base de una industria que puede convertirse en fuente de trabajo y riqueza y, sobre todo, evitar que salgan del país todos los capitales que se marchan en pos de las películas extranjeras.

Acaba de llegar al país una persona vinculada al ambiente cinematográfico de Estados Unidos y que ha hecho una buena labor en Argentina. También hay en el país elementos que han tenido contacto con las actividades del cine. Es pues una buena ocasión para que se produzca un acuerdo y se echen las bases de una empresa nacional, que dirigida por elementos técnicos y con buen material, podría satisfacer los deseos del público chileno de ver películas nacionales.

Es de esperar que no se deje pasar esta oportunidad sin aprovecharla. No pueden faltar capitales para una empresa semejante, y es seguro que el Gobierno ayudaría con gusto una iniciativa de ese estilo.

LA PRODUCCION DE FRUTA

Se ha efectuado hace dos días el primer embarque de fruta chilena de la temporada para los mercados de Norte América, producto que podrá continuar exportándose en espléndidas condiciones, gracias a la instalación del frigorífico que ha hecho en Valparaíso la Junta de Exportación Agrícola. Dado los insistentes pedidos de nuestras frutas y lo altamente estimadas que son en el exterior, no cabe duda que este rubro de nuestras exportaciones está llamado, con el tiempo, a pesar de manera importantísima en la balanza comercial del país.

En muchas ocasiones hemos insistido en la necesidad de organizar con método este aprovechamiento de los huertos para los fines de la exportación, pero es también indispensable que conjuntamente con el incremento de las ventas al extranjero, se propenda al aumento progresivo de la producción. Si es verdad que la suma de todas las pequeñas remesas que se embarcan en puertos chilenos, nos facilitan la adquisición indispensable de divisas que necesitamos para adquirir todo aquello que no podemos producir, esto no puede tener una amplitud exagerada.

Desde hace varios años la fruta ha adquirido entre nosotros precios que la colocan fuera del alcance de las personas de recursos modestos. Y, sin embargo, por las condiciones del suelo y las características del clima, Chile debería producir para su mercado interno una abundancia tal de fruta que su costo debería necesariamente ser inferior al de cualquier otro país del Continente. Se dirá que las exportaciones no son lo suficientes para que constituyan por sí solas un factor de encarecimiento dentro del país, y se ha probado insistentemente que esta anomalía se debe más que a nada a la especulación de los intermediarios. Probablemente hoy día sea así, pero, ¿y mañana?

Los países previsores y conscientes del valor de sus riquezas naturales, y que al mismo tiempo defienden sus necesidades internas, no pueden desarrollar una política de estagnación, sobre todo cuando en casos como este se advierte que las demandas de los mercados exteriores van siendo cada vez de mayor consideración. Es preciso que sigan el ritmo de su desenvolvimiento industrial, y que vayan produciendo cada vez más, a fin de no mermar las exportaciones, pero tampoco producir el encarecimiento dentro del mercado interno por la escasez de las ofertas.

Hoy día, que se han parcelado grandes extensiones de terreno en la zona central, es preciso que se den todas las facilidades posibles para el incremento de los huertos. podemos y debemos producir mucho más fruta de la que se cosecha, y es menester colocar este producto al alcance de las clases populares, porque su consumo es indispensable para la vida y, sobre todo, para el desarrollo normal de los niños. La misma Caja de Colonización Agrícola podía tomar a su cargo esta iniciativa cada vez que subdivide alguna gran extensión de terreno, y contribuiría así a satisfacer una necesidad que ya se hace sentir marcadamente y que en pocos años constituirá, tal vez, un problema sin solución para nuestra economía.

EL INCENDIO DE LA CIUDAD DE CASTRO

La opinión pública del país no ha podido menos que sobrecogerse en una sensación de hondo sentimiento, al conocer los detalles del incendio de la ciudad de Castro. No hace aún mucho, otro siniestro de iguales proporciones asoló una parte de la ciudad; ahora otro, coloca al puerto casi en ruinas. Cinco millones de pesos han sido consumidos en elementos materiales. Setenta y seis casas fueron destruídas. Doscientas setenta personas resultaron damnificadas. Tales son las proporciones del siniestro.

A veces las contingencias de la suerte deparan fatalidades como la ocurrida en la ciudad de Castro que consternan el espíritu. Pero se habla que el siniestro ha sido preparado intencionalmente. Un rumor sordo así lo pregona en la misma ciudad. Se habla que las autoridades recibían anuncios anónimos de que tal suceso debería producirse. ¿Es posible concebir un propósito tan insano en el alma de un individuo o de un grupo de individuos, que no sean ni locos, ni malvados, ni criminales calificados ya en la psiquiatría como irresponsables? Descartemos este hecho para preguntarnos, por la inversa, ¿qué móvil ha podido tener ese individuo o grupo de individuos, para cometer un delito que pudo transformarse en la tragedia de la muerte horrenda por las llamas de niños, mujeres, ancianos y de hombres útiles para el trabajo? No es posible concebir una depravación mayor en un ser siquiera de escasos sentimientos. Suponer que por el procedimiento del incendio de un barrio numeroso de la ciudad, era posible conseguir su modernización para empalmarlo con el nuevo que se levanta allí donde se consumió el antiguo por el fuego, nos parece cosa peregrina e infantil, porque con un procedimiento semejante la aspiración de mejorar la ciudad no está en ningún caso en relación con las pérdidas sufridas por los particulares en sus haberes, entre los cuales hay gentes pobres que han visto consumirse lo único que poseían: el mobiliario y la ropa.

Lo que importa es esclarecer, en una prolija investigación, el origen del fuego para determinar la causa, y salvar así a la ciudad de Castro del peso de una acusación que nos parece sin fundamento. La obra del Gobierno, como entendemos se desarrolla, debe ser rápida y enérgica. Un Ministro en visita debe constituirse allí a iniciar esas investigaciones para dar al país, después de acumulados los antecedentes probatorios, la impresión de que el siniestro de Castro ha sido debido a un hecho casual y no bajo el impulso depravado de un individuo o de un grupo de individuos.

CUESTION DE CONFIANZA

(REPLICA AL CORONEL SEÑOR TOBIAS BARROS)

Nos vimos precisados a comentar en estas columnas el intencionado alcance político que grupos facciosos de la oposición han pretendido asignar al retiro, decretado por el Gobierno, del coronel señor Tobías Barros.

El distinguido militar, a quien afecta esta medida, ha creído conveniente responder a nuestras observaciones, y ello nos coloca en el imperativo de puntualizar conceptos.

Desde luego, resulta halagador que el propio coronel señor Barros acepte y reconozca, públicamente, la facultad legal con que el Gobierno ha procedido en este caso. **"No se discute, según creo, la facultad legal del Presidente para llamarme a retiro"**, son sus textuales palabras.

Por consiguiente, quienes han explotado esta incidencia con fines de dolosa politiquería, y han llegado hasta formular acusación constitucional contra el Ministro de Defensa, proceden a sabiendas de que no existe ninguna violación de la ley, ni menos de la Constitución, ya que el propio militar llamado a retiro reconoce que el Gobierno tenía plena facultad legal para ello.

Sentado, con el concurso del señor Barros, que no existe atropello a la ley, hay que convenir en que se trata, simplemente, de una cuestión de confianza. Y la confianza no se manda: se siente o no se siente. Un Gobierno tiene, por sobre todas las cosas, por sobre todas las consideraciones hacia personas o méritos, la obligación primordial y suprema de mantener la estabilidad del régimen y de conservar el orden público y la tranquilidad social. Responde ante el país de este depósito sagrado que la soberanía ha puesto en sus manos.

Por lo tanto, necesita que los jefes de las Fuerzas Armadas gocen de su plena confianza. Esto es tan elemental, que no cabe ni siquiera un principio de polémica al respecto.

Bajo el régimen de la Dictadura, más de un centenar de oficiales, no sólo distinguidos, sino graduados en la Academia de Guerra y miembros del Estado Mayor, debieron abandonar las filas. ¿Por qué razones? Nadie siquiera intento averiguarlas. Y el coronel señor Barros refrendó personalmente esos procedimientos, toda vez que ocupó más tarde, con orgullo y lealtad, las funciones de Edecán y de secretario privado del señor Ibáñez, autor y responsable de esas medidas.

¿Pueden aliarse el orgullo y lealtad con que se sirve a una Dictadura, con análogos sentimientos hacia el régimen democrático? No es el momento de discutirlo. Pero tampoco parece que sea el momento de afirmarlo.

No divisamos la necesidad de que el coronel señor Barros se adelante a proclamar: "No hay en mis actuaciones militares ninguna que haya vulnerado principios, reglamentos, leyes u órdenes". Sin duda, no las hay. Si las hubiera, el Gobierno no lo habría llamado a retiro, sino que lo habría destituído y hecho procesar por los Tribunales Militares.

Se trata de una cuestión de confianza. Y eso es todo.

R.

CORRESPONDENCIA DEL EXTERIOR

¿TENDREMOS UNA NUEVA CRISIS ECONOMICA?

Por GASTON JEZE

París, 1937.

El año 1929 señaló el principio de una crisis económica terrible que devastó al mundo entero durante varios años. Esa crisis comenzó en los Estados Unidos, en octubre de dicho año, con el dobl. fenómeno del derrumbamiento de los precios de las materias primas y de la caída vertical, por decirlo así, de los valores en la Bolsa de Nueva York.

En el mes de octubre de 1937, es decir ocho años más tarde, se comprobó en los Estados Unidos la repetición de ese doble fenómeno: baja considerable de los precios de las materias primas y desvalorización enorme de las cotizaciones de valores en Wall Street.

La reaparición de esos dos mismos signos de crisis preocupa muchísimo a los espíritus en los centros económicos y financieros. Y para muchos economistas norteamericanos, el hecho era esperado.

¿Será que nos encontramos en los comienzos de una nueva crisis económica? ¿Volverá a sufrir el mundo los mismos desastres y ruinas que aún no ha tenido tiempo de reparar?

NUEVO PERIODO DE DEPRESION EN ESTADOS UNIDOS

Comencemos por comprobar el hecho de la crisis en los Estados Unidos de la América del Norte. Se trata de algo indiscutible, que el mismo Presidente Roosevelt ha reconocido en el mensaje que envió al Congreso el 15 de noviembre del año actual, con motivo de la inauguración de un período extraordinario de sesiones especialmente destinado a preparar la legislación relativa a la agricultura, los salarios y la semana de los obreros, la reorganización administrativa del Gobierno y las obras públicas.

"Desde que el Congreso entró en receso— declara el Presidente de los Estados Unidos— en el mes de agosto pasado, se ha producido una declinación de la producción industrial y de las compras industriales, después de un período de continuo mejoramiento que duró más de cuatro años... Esta declinación de los negocios no ha alcanzado proporciones serias, pero ha tenido como efecto disminuir los ingresos nacionales, y esto es motivo de inquietud".

El Presidente de la Unión parece ser demasiado optimista, como ocurre con todos los jefes de Gobierno cuando afirman que la disminución de los negocios no alcanza proporciones serias.

Durante los primeros diez días de noviembre, las cotizaciones de las materias primas, ya muy disminuídas, experimentaron nuevas bajas. Y, como ejemplo de ello, bastará recordar algunas cifras:

Materias primas	Cotizaciones Marzo 11/937	Cotizaciones Noviemb. 1937
Cobre.	78 1/4	36 1/4
Estaño. . . .	301 1/2	181 3/8
Plomo. . . .	36 3/8	15 9/16
Zinc.	37	14 3/4

Cabe reconocer, sin embargo, que los metales habían experimentado a principio de 1937 un alza vertiginosa, como consecuencia del aumento de consumo proveniente de los armamentos. Pero, por otra parte, debe señalarse que la baja subsiguiente de los metales no es el resultado de una disminución de consumo, puesto que, para la mayoría de ellos, dicho consumo sigue siendo más o menos el mismo que antes.

LOS VALORES INDUSTRIALES

Las cotizaciones de valores industriales en Wall Street sufren accesos sucesivos de debilitamiento, como lo indican algunos ejemplos que vamos a citar y que podrían multiplicarse a voluntad.

Empresas	Cotizaciones Fin de mayo 1937	Cotizaciones Novbre. 8/937
Ferrocarriles:		
Atchinson . . .	83	37 3/4
New York Central.	45	18 5/8
Pennsylvania . .	42 1/2	21 1/2
Servicios públicos:		
American Telephone. . . .	167	149 7/8
Westinghouse. .	138	92 1/4
Minas y Petróleos:		
Anaconda . . .	55	25 1/4
Shell Union . .	29 7/8	17 1/4
Industriales:		
Bethlehem Steel	85 3/4	47 3/8
Chrysler. . . .	113 3/4	67 5/8
General Motors.	55 7/8	39 1/8

Los periódicos técnicos señalan que a principios de noviembre del año actual, la industria metalúrgica sólo trabajaba a un 41 por ciento de su capacidad normal, y la baja en esa fecha era de 20 puntos con respecto al índice de principios de octubre. En Pittsburgo, la producción metalúrgica no pasaba del 34 por ciento de su capacidad normal al comenzar el mes de noviembre de 1937, contra el 69 por ciento en igual fecha del año pasado.

Cierto es que no todas las industrias han sido tan duramente castigadas como la metalúrgica. La del automóvil, por ejemplo, conserva aún su actividad, y las ventas en las grandes tiendas son hasta un poco superiores a las de 1936. Pero éstas son excepciones, y es probable que el aflojamiento general de las actividades no tarde en castigar a todas las industrias.

Por consiguiente, ya no es posible negar la existencia de una profunda depresión económica y bursátil. La preocupación general, en el mundo entero, es saber si se trata de una crisis pasajera o de una crisis duradera.

Naturalmente, el Presidente de los Estados Unidos se pronuncia, en su mensaje, en el sentido de una crisis pasajera:

"Si el pueblo de los Estados Unidos—dice—está tan decidido como el Gobierno a utilizar las enseñanzas de los últimos años, este aflojamiento de las actividades económicas puede terminar en seguida".

DESPILFARRO DEMAGOGICO DE LOS DINEROS PUBLICOS

Por mi parte, no soy tan optimista. "Las enseñanzas de los últimos años", en lo concerniente a los Estados Unidos, conducen a la conclusión de que una de las principales causas de la intensidad y duración de la crisis ha sido la intervención confusa, desordenada e incoherente del Gobierno federal estadounidense.

Esa intervención se manifestó, entre otras formas, por un despilfarro demagógico de los dineros públicos en proporciones tales como jamás se han producido en ninguna época y en ningún país del mundo. Decenas de miles de millones de dólares fueron dispersados a diestra y siniestra sin medida.

El primer resultado de ello ha sido una gran popularidad para el gobierno demócrata; los innumerables beneficiarios de las liberalidades gubernativas sólo piden una cosa, y es que esa política de prodigalidad continúe.

Pero también resultó, luego, un desarrollo considerable de consumos improductivos, que causaron un gran aumento de ciertas producciones. Este restablecimiento, empero, ha sido ficticio y transitorio, por lo mismo que se basaba en el despilfarro de los dineros públicos. Mas, si este despilfarro terminara, desaparecerían, junto con la causa, sus efectos.

En suma, con ello ha resultado la ruina de las finanzas públicas, con déficit inauditos en los presupuestos y un crecimiento formidable de la deuda pública, así como la adquisición de hábitos de prodigalidad y de despilfarros que será muy difícil hacer desaparecer.

A mi juicio, la crisis que acaba de manifestarse en los Estados Unidos tan brutalmente no va a desaparecer inmediatamente, como lo anuncia el Presidente norteamericano. Sin embargo, no parece que haya de resultar tan larga ni tan severa como la que estalló en octubre de 1929. Pero cabe preguntarse si la nueva crisis no es la misma que comenzó hace ocho años y que vuelve a recrudecer luego de una reacción artificial, producida por una política de desenfrenada distribución de liberalidades.

DIFERENCIAS ENTRE LA SITUACION DE 1929 Y LA ACTUAL

Por lo demás, el Presidente de los Estados Unidos señala con razón algunas diferencias importantes entre la situación de 1929 y la actual.

"La situación actual — dice Roosevelt en su referido mensaje—no puede compararse con la muy distinta de 1929. El crédito no se halla hoy muy extendido; la tasa del interés es más baja; las existencias no son excesivas; las construcciones y los capitales invertidos no son demasiado importantes; la especulación que hace necesarias ciertas liquidaciones no amenaza a nuestros mercados".

Todo esto es exacto. Y puede aún añadirse que los bancos norteamericanos son hoy más prudentes que en 1929. Desde fines de 1936 los economistas, los financistas y los banqueros avisaron al Gobierno de la amenaza de crisis, y éste tomó ciertas medidas enérgicas y eficaces para evitar los excesos de la especulación. Las quiebras públicas y privadas han contribuído también a sanear la situación, produciendo liquidaciones que, aun cuando resultaron desastrosas para las víctimas, despejaron el porvenir.

Existen hoy, empero, otras causas de crisis general. En primer lugar tenemos la crisis política internacional y las amenazas de una próxima guerra mundial. Además, el espantoso despilfarro de los dineros públicos durante los cinco últimos años ha exigido la aplicación de impuestos aplastantes, que pesan sobre la producción y sobre el consumo. Y tenemos, finalmente, la agitación del mundo obrero que perturba la producción.

¿Tendrá cada una de estas causas un efecto duradero? He ahí la cuestión. Pueden producirse próximamente acontecimientos favorables. En particular, el Presidente Roosevelt preconiza actualmente el equilibrio del presupuesto. Además puede desaparecer el peligro de una guerra general.

Por eso, precisamente, es muy posible, y tal vez hasta probable, que la crisis económica y financiera actual no dure tanto tiempo como la que se inició en 1929.

G. J.

Al pasar

ARMANDO JARAMILLO

CADA año, en el aniversario del sensible fallecimiento de Armando Jaramillo, se renuevan las expresiones de pesar de sus incontables amigos que le recuerdan con el mismo acendrado afecto de los días en que su atrayente figura de "gentleman" discurría por entre las agitaciones de la política. Fué esa la condición más saliente de su temperamento, la bondad ingénita y caballerosa que le permitió ser siempre el consejero oportuno, y al cual se le escuchaba porque se sabía que de reflexiones se desprendería siempre la conciliación. Aparte de esta cualidad poseía Armando Jaramillo un fino sentido de la política y en los altos puestos que ocupó en su breve carrera política, dió muestras de un talento reflexivo y ponderado, y de gran conocimiento de las materias que le fueron encomendadas a su dirección. La muerte tronchó demasiado temprano esta vida recta y noble de la que tanto se esperaba en el país. Los que pudieron conocerle de cerca y le vieron actuar en momentos difíciles para la vida de la República, conservan y ponderan el recuerdo de sus condiciones brillantes. Fué un caballero a carta cabal y uno de esos hombres públicos cuyos merecimientos se invocan siempre como ejemplo de elevación y de honestidad en las luchas políticas y en el servicio de la nación.

SONNIA

NO aparece aún la pequeña de nombre ruso que fué raptada un día en una de las calles más centrales de Santiago. A medida que el tiempo pasa, va subiendo la tensión del público. ¿Qué misterio envuelve el desaparecimiento de esta pequeñuela? ¿Hacia qué sitio ha sido llevada? ¿Qué manos la raptaron y qué móviles extendieron esas manos sobre el coche en el cual, ajena a los aviesos propósitos, ella jugaba ese día? Estas y otras interrogaciones se formulan cada día, los que siguen atentamente el obscuro proceso. Parecía que entre nosotros no prosperaría la ráfaga de los raptos. Nos creíamos a cubierto de esta fatalidad de los pueblos ricos y, sin embargo, he aquí que ya son varios los casos de pequeñas raptadas a veces sin otro fin que la propensión al mal de quienes realizan actos semejantes. Las circunstancias que rodean el caso de Sonnia Arndt son bien sospechosas. Aparecen síntomas que hacen suponer que el rapto tiene algo que ver con alguna pasión contrariada de la cual se ha hecho víctima a esta inocente pequeñuela. La posibilidad de una herencia que se creyó en un principio móvil del rapto, ha sido desechada porque ello no responde a la lógica de los sucesos. Los agentes de investigaciones, los parientes de Sonnia, reporteros de los diarios, todos se han lanzado detrás del rastro de él, de ella, o de los raptores que la robaron en pleno día. ¿Fué uno solo? ¿Fueron varios? ¿Era un hombre o una mujer? Misterio. La mujer que apareció primero como probable autora cerca del cochecito en que estaba Sonnia, se ha borrado de la imaginación. No parece ser ella la verdadera autora sino el instrumento de otros emboscado en la sombra del incógnito. ¿Qué finalidad se ha perseguido? Lo cierto es que la opinión pública se siente alarmada ante el impenetrable silencio que hasta ahora rodea este caso extraño de raptos sin huella aparente, y cuyas ramificaciones se cierran obstinadas entre la tenacidad de los agentes y de los que ayudan al descubrimiento.

Escuela de Verano se inaugurará el próximo domingo

Hablarán el Ministro de Educación y el Rector de la Universidad de Chile

El próximo domingo a las 11 horas, se inaugurarán en el Salón de Honor de la Universidad de Chile, los cursos de la Escuela de Verano de la Universidad de Chile, con asistencia del Ministro de Educación, don Guillermo Correa Fuenzalida, el Rector, don Juvenal Hernández; miembros del cuerpo diplomático y alumnos y profesores chilenos y extranjeros.

En la velada inaugural harán uso de la palabra el Ministro Sr. Correa Fuenzalida y el Rector de la Universidad, don Juvenal Hernández.

CURSOS DE PSICOLOGIA

Con el objeto de darle la oportunidad a aquellas personas interesadas en aumentar su cultura, o en perfeccionar sus conocimientos de psicología, la Universidad ha conseguido que la educacionista, Dra. Esther Allen Gaw, Decana y Catedrática de Psicología de la la Universidad de Ohio, Estados Unidos, tenga a su cargo la asignatura de "Aplicación de los tests de aptitud y de eficiencia", entre los cursos al servicio del perfeccionamiento pedagógico del Magisterio.

La Dra. Gaw llegó hace poco y su primera visita fué para las autoridades educacionales. Manifestó especial interés en conocer la organización de la Enseñanza Secundaria, para cuyo objeto se entrevistó con el señor Carlos Atienza, director general y los señores visitadores generales.

En este curso se le dará preferencia a los Tests Educacionales cuyo empleo constituye, hoy por hoy, el auxiliar más precioso de la labor diaria del maestro, para diagnosticar, ejercitar y controlar el estado de la enseñanza que imparte.

A los maestros estudiosos, que deseen conocer los elementos de juicio más objetivos para organizar y dirigir en forma científica la práctica escolar, se les presenta la oportunidad de seguir los cursos especiales de perfeccionamiento para el magisterio que ha organizado la Escuela de Verano de la Universidad de Chile, para el mes de enero de 1938.

Reflexiones y comentarios

Ni en el día de Navidad

¿Será verdad que los Santos Lugares del cristianismo no han de recuperar jamás la paz que tanto merecen? Ni en Beirut, ni en Jerusalén, ni en el valle del Jordán, ni del Hebrón, el hombre encuentra medios de entenderse con sus semejantes. Una onda de furor y de agresividad parece que azotara a esos lugares como reflejo de las matanzas que ocurren en otras partes del viejo mundo. El mismo día en que el cristianismo celebraba el aniversario del nacimiento de su fundador, el cable comunicaba que dos regimientos de infantería inglesa, apoyados por aviones de la Real Fuerza Aérea, se trababan en reñido combate con una poderosa banda armada de árabes rebeldes en los cerros de Nazaret. No hay duda que es mucho lo que se ha apartado la humanidad de las delicadas y sabias lecciones del Evangelio, para pretender que sepa recordar y seguir la doctrina de amor al prójimo, predicada por el sublime galileo. Pero ¿cómo no ha de gustarles a los hermanos árabes que se les respete con una tregua, a lo menos, los días de gran solemnidad, establecidos por el Koran?

Rejuvenecimiento humano

Mientras se viven todas las juventudes de que el hombre es capaz, según sea el tren de vida que ha llevado, el fantasma de la vejez, no tiene nada de alarmante. Se llega a ella sin que se sienta bruscamente la despiadada mano del tiempo, encorvando las espaldas, agrietando la piel, encaneciendo y raleando el pelo y convirtiendo, en suma, al hombre en un ex hombre. El rejuvenecimiento lo busca la humanidad que se siente sorprendida, o sea la que no cree haber vivido todas sus juventudes: la verde, la de media madurez y la madura. Y, naturalmente, esa pobre humanidad ha seguido con ansia los resultados de los maravillosos injertos de glándulas interticiales de monos, ideados por el doctor Voronoff. Aparte del enorme interés para la medicina, las operaciones de injerto glandular han dado origen a una polémica, en la que no todo lo que ha debido decirse se ha dicho. Consultado sobre este punto el doctor Carrel, famoso biólogo del Instituto Rockefeller, afirmó que la vida humana podía con el tiempo conservarse indefinidamente. ¿Cuándo? En el curso de los primeros doscientos o trescientos años —dijo Carrel— no es imposible que los métodos de rejuvenecimiento estén al alcance de la medicina. ¡Qué prudencia de lenguaje! Es un consuelo para los que no hayan muerto antes de ese plazo.

Asia para los asiáticos

No se vé por que si los Estados Unidos de Norte América se han dado una doctrina Monroe, el Japón no puede darse la suya. ¿Que otro país oriental podría hacer de cabeza en una reivindicación del Asia para los asiáticos? Desde luego goza el Japón de una independencia completa y se ha elevado a un plano tan alto de progreso industrial y agrícola como el del país yanqui. Lo que constituye, sin embargo, una diferencia enorme para tomar desinteresadamente el comando de una doctrina como la de Monroe, es que mientras los Estados Unidos reboza de producción de materias primas y de productos alimenticios, el Japón necesita importarlas y dispone sólo de la sexta parte de su pequeño territorio como campo de cultivo para alimentar a su excesiva población. Exigir de los demás países que observen con los pueblos asiáticos la misma actitud que Monroe quería que se observase con los países de América, no puede ser considerado ni como una novedad, ni como algo desmesurado, ni inoportuno, ni condenable. Entre tanto el asiático es mirado en menos en América y en Europa y, en las colonias del Asia, el aborigen amarillo es el sirviente del blanco. Nada autoriza tampoco, para que el monroísmo aplicado al Asia sea ejercido con brutalidad y en provecho unilateral, para el que lo implanta

¿Un automóvil o una guagua?

La pregunta es para el que tenga opción a elegir. De tenerla ha de saber que una de las causas que restringen el número de nacimientos, es el automovilismo Lo es casi tanto como la pobreza, conciente y previsora. El sostenimiento —y no la compra— de un automóvil, aún el más económico, cuesta tanto como el mantenimiento de un bebé. Si alguien quisiera darse la paciencia de allegar números a una cosa y la otra, arribaría a la conclusión de que la paternidad es tan cara y tan dispendiosa como el automovilismo. El que quiera tener niños para conservarlos y educarlos de manera que superen a sus progenitores, si no se encuentra en situación de holgura económica, deberá andar mucho a pie, en tranvía y hasta en góndolas, antes de darse el placer de viajar en auto propio. Entre criar un hijo o tener un auto, muchas señoras no vacilan ahora en elegir lo último. Sus razones tendrán. Y muchos caballeros también

SPH.

La vitivinicultura ¿es una plaga?

La industria vitivinícola se encuentra justamente alarmada ante el extraño giro que ha tomado el proyecto sobre reforma de la Ley de Alcoholes.

Parece que se tratara no ya de establecer adecuados arbitrios a fin de ir educando al pueblo en el consumo del vino, sino de terminar con una industria que ocupa un rubro importante en nuestro comercio exterior, que da vida a una numerosa población, y que se desenvuelve con capitales, patrones, empleados y obreros chilenos.

Inútil que el Ministro de Agricultura haya declarado que esta industria **"no debe estagnarse"**, y que a su prosperidad económica está afecta la conveniencia de la economía general del país.

En el transcurso parlamentario del proyecto, se ha ido desnaturalizando la idea primitiva. Y ya parece existir una competencia para agregar nuevos y nuevos gravámenes a la industria.

Se ha gravado fuertemente el exceso de producción: se ha obligado a la vitivinicultura a eliminar parte considerable de sus cosechas; se impide, en la realidad, la expansión de la industria, pues se prohibe la plantación de nuevas viñas; se restringe el comercio del vino. ¡Y todavía hay quienes insisten en un impuesto extraordinario de cinco centavos por litro, gravamen desechado por el Gobierno y por la Comisión de Agricultura de la Cámara de Diputados!

¿Por qué se quiere terminar en Chile con una de las industrias agrícolas más importantes, y para la cual nuestro suelo y clima son singularmente apropiados?

No se trata de grandes terratenientes, sino al contrario: de 36.000 propietarios de viñas, más de 30.000 poseen menos de 3 hectáreas cada uno.

La cerveza seguirá expendiéndose libremente. La cerveza —por una ficción legal —no embriaga. Sin embargo, el vino embotellado, que sólo lo consumen, por lo general, gentes de vida arreglada, no podrá venderse, salvo con patente especial y en días y horas no sujetos a la prohibición. Tampoco se bloquea la producción cervecera. Y hasta el alcohol industrial, que el pueblo aprovecha como combustible, aparece con un impuesto de 10 centavos por litro.

Si prenden estas iniciativas; si el Poder Legislativo las acoge, mejor sería que, francamente, se declarara prohibida en Chile la industria vitivinícola.

Porque no podrá seguir existiendo.

En Francia, la vitivinicultura cuenta con toda la ayuda de los Poderes Públicos. En Chile se la combate como si se tratara de una plaga.

R. U.

FITINOL GEKA
BASE: FOSFORO ORGANICO ASIMILABLE
DA VIGOR AL CEREBRO

EL DEPOSITO "TRES MONTES" No. 12

cuyo local fué destruído en el incendio del 19 del corriente, gracias a la gentileza de la Fábrica de Tejidos, atiende

PROVISORIAMENTE EN ESTADO 35, Teléf, 83698

SECTOR ÑUÑOA

80.000 — AV. JOSE D. CAÑAS, antes de la Av. Macul, bungalow moderno, rodeado de jardines, 992 mts. de terreno. Se compone de 5 dormitorios, baño completo, recibos, chimenea, dependencias, árboles frutales parrón y entrada de auto. Deuda: 20.000. Ossandón.

80.000.— AV. CENTRAL, 3 CUADRAS de la Plaza Ñuñoa, bungalow muy bien tenido, 1.200 mts. de terreno. Consta de 2 dormitorios, baño instalado, recibos, dependencias, jardín, árboles frutales y garage. Deuda: 20.000. Bandera 168

90.000 — PEDRO LUCIO CUADRA, una cuadra de Irarrázaval, casa bien tenida, un piso; 12x50 mts. Cinco dormitorios, baño, recibos, dependencias, jardín y patio con parrón. Deuda: 60.000. Ossandón.

95.000.— TEGUALDA, CON frente a Girardi, casa de un piso, bien tenida, y una casita independiente, de renta; superficie: 9x40 mts. Se compone de 5 dormitorios, baño instalado, recibos, dependencias y patio. Deuda: 30.000. Bandera 168.

100.000.— PEDRO LUCIO CUADRA próximo Irarrázaval, chalet moderno, aislado, 2 pisos; 15x33 mts. Se compone de 3 dormitorios, baño completo, recibos, toilette visita, dependencias, jardín, árboles frutales, parrón y garage. Deuda: 33.500. Ossandón.

115.000 — AV. PEDRO DE VALDIVIA, dos cuadras de la Plaza, bungalow moderno, construcción muy sólida; 15.50x20 mts. Consta de dormitorios, baño completo, recibos, dependencias, jardín y patio. Deuda: 73.000. Bandera 168.

120.000.— CERCA DE LA AV. Antonio Varas, 2 cuadras de Pedro Valdivia, bungalow moderno, construcción muy sólida; 15x30 mts. Consta de 2 dormitorios, recibos, escritorio, dependencias, jardín, árboles frutales, parrón y garage con pieza para chofer. Deuda 26.000. Ossandón.

120.000.— WASHINGTON, 2 CUADRAS de la Av. Irarrázaval, bungalow moderno, aislado; 12,50x56 mts. Consta de 4 dormitorios, baño instalado, recibos, dependencias cocina instalada, jardín, árboles frutales, parron y garage. Deuda: 50.000. Bandera 168.

120.000 — AV. ITALIA, CERCA de Santa Isabel, bungalow moderno, libre de contribuciones, construcción de concreto y ladrillo. Se compone de 3 dormitorios, baño completo, recibos, dependencias, cocina instalada, jardín, parrón, árboles frutales y entrada de auto. Deuda: 51.000. Ossandón.

125.000.— AV. JOSE D. CAÑAS, Inmediato Av. Salvador, chalet moderno, rodeado de jardines; 476 m2. de terreno. Se compone de 3 dormitorios, 2 baños completos, recibos, chimenea, dependencias, pieza para guardar ropa, patio, etc. Deuda: 40.000. Bandera 168.

125.000.— CALLE ENRIQUE RICHARDS, 3 cuadras de Irarrázaval, chalet muy bien tenido, dos pisos, aislado, 900 m2. de terreno. Se compone de 7 dormitorios, baño completo, recibos, toilette visita, dependencias, jardín, árboles frutales, parrones, gallinero, garage, etc. Ossandón.

130.000.— AV. ANTONIO VARAS, esquina, antes de Irarrázaval, bungalow moderno, con un local de renta; superficie total: 515 m2. Se compone de 3 dormitorios, baño instalado, recibos, escritorio, dependencias, cocina a gas instalada, jardín, opali y garage. Deuda: 30.000. Bandera.

130.000.— AV. HOLANDA, INmediato Irarrázaval, chalet nuevo, dos pisos, construcción muy sólida; 13x33 mts. Consta de 3 dormitorios, baño instalado, recibos, chimenea, 2 terrazas, costurero, dependencias, jardín, árboles, parrón y entrada de auto. Ossandón.

138.050.— AV. SEMINARIO, ESquina, próximo Irarrázaval, bungalow moderno, muy bien tenido, construcción de ladrillo y concreto; 12x31,50 mts. Consta de 3 dormitorios, baño instalado, amplios recibos, dependencias, jardín, parrón, árboles frutales y subterráneo. Deuda: 27.000. Ossandón.

140.000.— AV. HOLANDA, INMEdiato Bolivar, chalet moderno, rodeado de jardines, construcción muy sólida; superficie: 14x67 mts. Se compone de 3 dormitorios, baño completo, recibos, dependencias muy amplias, árboles frutales de gran variedad, parrón y entrada de auto. Deuda: 56.000. Bandera 168.

140.000.— SAN GREGORIO, INmediato Capitán Fuentes, chalet moderno, rodeado de jardines, construcción de ladrillo y concreto; 11x32 mts. Se compone de 4 dormitorios, baño instalado, recibos con parquets, dependencias, patio y entrada de auto. Deuda: 50.000. Ossandón.

150.000 — LUIS BELTRAN, 2 cuadras de Irarrázaval, casa moderna, un piso, muy bien tenida, construcción de ladrillo y concreto; 16x30 mts. Se compone de 3 dormitorios, baño completo, recibos salón, chimenea, dependencias, jardín, patio con árboles y garage. Deuda: 75.000. Bandera 168.

150.000.— BOLIVAR. ESQUINA bungalow moderno, muy bien tenido, con un local y departamento de renta, independientes; construcción de ladrillo; superficie total: 22x35 mts. Se compone de 3 dormitorios, baño completo, recibos, salamandra, dependencias, jardín, glorieta, etc.; departamento de 4 dormitorios, baño y cocina, y local con dos puertas de cortina. Deuda: 33.000. Ossandón.

150.000.— CALLE LAUTARO. INmediatas Luis Beltrán, dos casas quinta, de un piso; superficie total: 30x60 mts. Se componen de 3 dormitorios, baño instalado, recibos, galería, dependencias, jardín, huerto y entrada de auto. Deuda: 40.000. Bandera 168.

150.000.— EXEQUIEL FERNANdez, inmediato Los Tilos, casa quinta, bien tenida, un piso; 47x94 mts. Se compone de 7 dormitorios, 3 baños, amplios, recibos, dependencias, jardín, parque, árboles frutales parrón de 80 mts. y garage. Deuda: 22.700. Ossandón.

160.000.— SUAREZ MUJICA, ESquina, bungalow moderno, muy bien tenido, 1.000 mts. de terreno. Se compone de 3 dormitorios, baño completo, recibos, escritorio, dependencias, jardín, árboles frutales, parrón, gallinero y garage. Bandera 168.

160.000.— AV. MIGUEL CLARO. 1 cuadras de Bilbao, bungalow bien tenido, 1.357 mts. de terreno. Se compone de 4 dormitorios, 2 baños instalados, recibos, escritorio, chimenea, dependencias, jardín, árboles frutales, parrón, gallinero y 2 galpones. Deuda: 77.000. Ossandón.

160.000.— PROXIMO AV. ITALIA e Irarrázaval, chalet nuevo dos pisos, construcción de concreto y ladrillo; 19,50x17,50 mts. Se compone de 4 dormitorios, baño instalado, recibos, escritorio, terrazas, dependencias, jardín y entrada de auto. Bandera 168.

160.000.— LADO TEATRO HOllywood, inmediato Irarrázaval, chalet recién terminado, construcción de concreto. Se compone de 4 dormitorios, 2 baños, recibos, escritorio, dependencias, jardín y garage. Ossandon.

165.000 — AV. PEDRO DE VALdivia, antes de Irarrazaval, chalet en buen estado, aislado; 20x68 mts. Consta de 9 dormitorios, 2 baños instalados, amplios recibos, dependencias, jardín, árboles frutales, parrón y garage. Deuda: 30.000. Bandera 160.

170.000.— PROXIMO IRARRAzaval y Av. Italia, chalet esquina, nuevo, construcción de concreto; 19,50x17,50 mts. Se compone de 4 dormitorios, baño completo, recibos, toilette, terraza jardín garage y dependencias. Ossandón.

170.000.— AV. SALVADOR, ESquina, propiedad de renta, compuesta de una casa, un almacén, un local y siete casitas independientes; superficie: 16.80 x 37.50 mts. Renta: 10 o/o líquido. Deuda: 25.000.

12.a COMPAÑIA DE BOMBEROS "Chile Excelsior". — De orden del Director cito a la compañía a reunión extraordinaria para el lunes 27 del presente a las 21 45 horas. Tabla: Admisión de voluntarios. Reforma del Reglamento y asuntos relacionados con la Sección Auxiliares. — El Secretario. 27-dic

180.000. Av. ITALIA, ESQUINA, próximo Irarrázaval, chalet nuevo, dos pisos, construcción de concreto y ladrillo. Cuatro dormitorios, baño completo 2 closssets, recibos, terrazas, toilette visita, dependencias, jardín y garage. Ossandón.

200.000. TRES CUADRAS DE LA Plaza Ñuñoa, bungalow moderno, aislado, 1.000 mts. de jardín y árboles frutales. Se compone de 3 dormitorios, 3 baños, recibos, escritorio, chimenea, dependencias, dormitorios de servidumbre independientes, garage gallineros modernos para 300 aves, etc. Deuda: 115.000. Bandera 168.

200.000. Av. PEDRO D EVALDIvia, antes de Irarrázaval, chalet moderno, construcción de lujo; 13x50 mts. Consta de 4 dormitorios baño completo, recibos, dependencias, jardín, árboles frutales, gallinero de fierro y garage. Ossandón.

200.000. TRES CUADRAS DE VIcuña Mackenna, antes de Irarrázaval, chalet esquina, recién terminado aislado, construcción muy sólida. Se compone de 4 dormitorios, 2 baños instalados, recibos, escritorio, chimenea, toilette visita, dependencias, jardín, 3 terrazas y garage. Deuda 100,000. Bandera 168.

230,000. Av. MACUL, INMEDIATO Irarrázaval, chalet moderno, muy bien tenido, construcción muy sólida; 20x80 mts. Cinco dormitorios, 2 baños instalados, amplios recibos dependencias, jardín, terraza, árboles frutales, parrón, garage para dos coches, 3 gallineros, etc. Deuda 100,000. Ossandón.

250.000. Av. JOSE D. CAÑAS ESquina, inmediato Capitán Fuentes, chalet bien tenido, apto para numerosa familia; 25x50 mts. Consta de 6 dormitorios, 2 baños instalados, amplios recibos, dependencias, jardín, árboles frutales, pérgola y garage. Bandera 168.

250,000. Av. IRARRAZAVAL, ESquina, a pocas cuadras de Vicuña Mackenna, chalet bien tenido, aislado, 1.100 m2. de terreno. Se compone de 7 dormitorios, 2 baños, amplios recibos, toilette visita, dependencias, jardín, huerto y garage. Deuda 50.000 Ossandón.

260.000. Av. ROMAN DIAZ, INMEdiato Irarrázaval, espacioso chalet, dos pisos; 36x63 mts. Consta de 7 dormitorios, 2 baños instalados, amplios recibos, dependencias, dormitorios de servidumbre independientes, jardín, huerto, garage y subterráneo. Deuda 80,000. Bandera 168.

270.000. PROXIMO PEDRO DE Valdivia e Irarrázaval, chalet moderno construcción asísmica, calefacción central y parquets; superficie: 18,40x63,50 mts. Se compone de 5 dormitorios, 2 baños completos, amplios recibos, chimenea, toilette visita, terraza, dependencias, jardín, árboles frutales, parrón, subterráneo y garage. Deuda 100,000. Ossandón.

275.000. Av. MANUEL MONTT, antes de Irarrázaval, chalet recién terminado, construcción muy sólida; 25x50 mts. Cuatro dormitorios, 2 baños, amplios recibos, escritorio, chimenea, terraza dependencias, jardín, garage con pieza para chofer y subterráneo. Bandera 168.

290.000, AUGUSTO VILLANUEVA, esquina, bungalow estilo Tudor, rodeado de 2,000 mts. de jardín y árboles frutales; construcción muy sólida. Se compone de 5 dormitorios, 2 baños instalados, recibos, dependencias, piscina, terraza, parrón y garage. Deuda 48,000. Ossandón.

430,000. Av. MACUL, 2 CUADRAS de Irarrázaval, bungalow estilo californiano, muy bien tenido, mil metros de jardín y arboleda frutal. Se compone de 4 dormitorios, 4 baños instalados, amplios recibos, chimenea, amplias dependencias edificio independiente para servidumbre, garage para dos coches, etc. Deuda 75,000. Bandera 168.

450,000. AUGUSTO VILLANUEVA, próximo Irarrázaval, chalet nuevo rodeado de jardines, calefacción central, 3,700 mts. de jardín y árboles frutales, terraza, etc. Consta de 8 dormitorios, 3 baños instalados, amplios recibos con parquets, edificio independiente para servidumbre, garage, etc. Tiene deuda. Ossandón.

Carlos Ossandón B. -:- Bandera 168

S. SACK
FIERRO NACIONAL
● ■ ▬
REDONDO - CUADRADO - PLANO
SECCION ESPECIAL
Sn. PABLO 1179
MORANDE 817

31 Dic.

28) MUEBLES y MENAJES en GENERAL

FABRICA DE MUEBLES "AFA" realiza toda su existencia a precios rebajados. Concedemos créditos. Roberto Espinoza 1284. Teléfono 52521. 29—Dic.

CONTRA RESFRIOS. ¡OBLEAS Chinas Li-Wu-Pat!! 24 En.

SE REALIZA TODA CLASE de muebles, precios rebajados. Cambiamos sus muebles antiguos por nuevos. Grandes facilidades. La Baquedano. San Diego 1283. 1.o E.

¡¡¡EL MEJOR REGALO!!! Servicio para té de porcelana plateada $ 550. Oportunidad única. Casa Blanco, Delicias 295. Fono 61726. 20 enero

¡¡ARTEFACOS SANITARIOS!! por conclusión de negocio. Delicias 295. Casa Blanco. Fono 61726. Liquida. 20 enero

¡¡OCASION!! AMOBLAdos comedor, dormitorio, hall, muebles sueltos. Otorgamos créditos. Delicias 2456. 7 enero

¡¡COLOSAL LIQUIDAción!! Muebles modernos alta calidad, precios rebajados al costo, ocasión sólo este mes. Fábrica "Las Delicias". Alameda 3035. 31 Dic.

¡¡OPORTUNIDAD UNIca! Realizamos comedores, dormitorios confortables, precios irrisorios. Visítenos, economizará dinero. Otorgamos facilidades sin recargo. La Baquedano. San Diego 1283. 1.o E.

MUEBLES PARA COCINA, Y cocinas económicas. Carmen 67. 22 enero

COCINAS ECONOMICAS rrompibles. San Alfonso 642. 11 En.

MARQUESAS MODERNAS: Fabrica "El Sur", catres, colchones, somieres, gran surtido en cotíes nacionales e importados. San Diego 1852, teléfono 50465. 6 Feb.

¡INCREIBLE PERO CIERTO!! Nadie puede venderle más barato, lindos amoblados mimbre, fantasías, variados colores. Recontra barato, sillas, coches andadores guaguas, cuna, coche cuna. San Diego 33. 11 en.

POR AUSENTARME DEL PAIS, regalo toda la existencia de muebles. Aproveche. Traspaso local. Delicias 1158. 10 en.

URGENTE VENDO VARIOS muebles. Santa Rosa 356. 31—Dic.

VENDO BARATISIMO VARIOS muebles, catres bronce. Lord Cochrane 419. 31—D.

29) MATERIALES DE CONSTRUCCION

CEMENTO MELON. SACK. 1.o—Ene.

FIERRO ACANALADO, GALvanizado. Morandé 817. 1.o—Enero

BICICLETAS
A PRECIOS FUERA DE TODA COMPETENCIA
CASA AMERICANA
SN. DIEGO 189
LA UNIVERSAL
BANDERA 624

30 Dic.

29) MATERIALES DE CONSTRUCCION

ZUNCHOS LISOS Y AMPOllados, donde Sack. 1.o—Ene.

PINTURA EN PASTA. 1.o—Enero

FIERRO REDONDO PARA construcciones. Sack. 1.o—Enero

FIERRO GALVANIZADO, LIso. San Pablo 1179. 1.o—Enero

PARA FIERRO. SACK. 1.o—Enero

S. SACK. BARRACA DE fierro. San Pablo 1179. Morandé 817. Precios bajos. 1.o—Enero

CAÑERIA GALV Y NEGRA desde 3|8 hasta 4 pulgadas. 31 Dic.

CALIFONTS AUTOMATICOS A gas Splendid Quizapú y Cóndor. 31 Dic

CAÑONES IMPORTADOS DE fierro fundido grueso para descargas y ventilación de alcantarillados. 31 Dic.

REEMBOLSOS NORTE Y SUR. C. ESCOBAR E HIJOS. FONO 83833. Prat 151. 31 Dic.

CAL, YESO, CEMENTO, MAteriales. "Bodega Artesanos". Artesanos 987. Teléfono 89482. 31 dic.

PAPELES PINTADOS, CONTInuamos liquidando, hasta agotar toda la existencia. Hay muchos saldos, algunos le convienen. Papelería Central. Estado 134. 31 dic.

"TECHO FONOLITA", AGENte general para la venta. José Angelini. Galería Alessandri 237 c. Teléfono 82870. 9 En.

"MORELIT" EL TECHO INsubstituible para campo y playa. Distribuidores. Suc. José Pérez. Barraca "Andes". General Mackenna 1576 esquina Manuel Rodríguez. Teléfono 87371. 2—Enero

CORTINAS METALICAS, FAbricanse con buenos materiales, planchas aceradas, negras, galvanizadas. Precios incompetibles. Nataniel N.o 1038. 9 En.

"LA SUD AMERICANA", FAbrica puertas y ventanas, galerías, mamparas, persianas e instalaciones en general. Solicite presupuestos. Trabajos sobre medida. Envíos a provincias contra reembolso. En su nuevo local, Avda. Vicuña Mackenna N.o 1420, teléfono 50949, Francisco Irizar. 6 Enero

¡¡PUERTAS, VENTANAS!! GAlerías, mamparas, el surtido más completo en plaza, listo para entrega, y también sobre medida. Despachamos provincias. Grandes Talleres "Fénix". Av. Bernardo O'Higgins 739. 8 enero

MADERAS: SURTIDO COMpleto, precios sin competencia, únicamente en Barraca Miraflores. Mapocho 3465. Teléfono 66033. 5 enero

$ 3, PLANCHA TECHO ECOnómico: 3 cubren, 2 m2. Matucana 551. 31 dic.

LADRILLOS "SILICA", PARA construcciones, ofrece. Jara, Hille y Cía. Ltda. Estado 141, piso 4.o. 30 dic.

¡¡¡DEMOLICION!!! VENDEmos barato: Puertas, mamparas, galerías, zinc, tablas piso y tapa, maderas y toda clase materiales. San Diego 1758. 29-Dic.

ESCALAS MADERA Y FIErro, descargas, ventilaciones, fittings, baldosas. San Diego 1671. 30 dic.

VIDRIOS PISO, CHIMENEA, mármol, soleras piedra, bolones, cañerías. San Diego 1671. 30 dic

¡¡¡INGENIEROS, CONSTRUCtores!!! Regio y moderno juego de puertas, ventanas, ojos buey para chalet. San Diego 1671. Teléfono 51000. 30 dic.

¡DEMOLICION! PUERTAS ventanas, vitreaux, pilastras, vigas pino, roble. San Diego 1671 30 Dic.

¡¡DEMOLICION!!! FIERRO techo, puertas, ventanas, claraboya, tablas piso, cielo, escalas, cañerías, etc. Esmeralda 751, lado Posada Corregidor. 2 En.

FIERRO ACANALADO. LISO tijerales fierro, vigas TT, mármol. San Diego 1671. 30 Dic.

EVERSHARP
SQUARE LEADS
EVERSHARP
ERASERS
EVERSHARP
UN OBSEQUIO ÚNICO!!

Ofrecemos un moderno y hermoso lápiz "Eversharp" a cada persona que nos contrate directamente una suscripción para el año 1938.

VALOR En el País .... $ 180 anuales.
En el Extranjero 260 anuales.

29) MATERIALES DE CONSTRUCCION

MATERIALES ESTANDARDIzados de cemento bloques, "Termo", M. R., escaleras caracol, lozas terrazas y aceras, etc. Downey y Cía. Providencia 1970. Teléfono 40824. 21 En.

30) MAQUINAS REGISTRADORAS, ESCRIBIR Y COSER

MAQUINAS CALAR, PLISAR, coser 61 W., tejer, repuestos, composturas, agujas, aceite. San Diego 276. Teléf. 87590. 1.o En.

TALLER TECNICO PARA REparaciones de máquinas de escribir, de sumar y calcular. — Huérfanos 1061. Teléfono 84482. 29—Dic.

MAQUINAS SINGER LIQUIdamos existencia conclusión negocio, facilidades pago. Claras 162. 12 En.

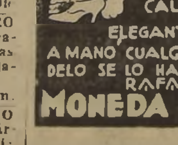

PARA CALZADO
ELEGANTE HECHO A MANO CUALQUIER MODELO SE LO HACE RAFAEL
MONEDA 1576

31) MOTORES, MAQUINARIAS y ARTICULOS ELECTRICOS

¡¡¡MOTORES ELECTRICOS!!! Alternos, continuos, 440 x 220 volts, dinamos, ocasión. San Diego 222. 1.o En.

SOLDADORAS AUTOGENAS, eléctricas. "Original Müller" impone alta calidad y precios bajos; sopletes, desde $ 420. Delicias 975. 31 dic

¡¡¡TALADROS MOTOR ACOplados!!! Ingenieros Máximo Bash Company. Santiago. Madrid 950. 1.o enero

¡¡¡TORNOS MECANICOS!!! Ocasión venden. Ingenieros Máximo Bash Company. Santiago. Madrid 950. 1.o enero

¡¡¡TALADROS COLUMNAS!!! Venden. Ingenieros Máximo Bash Company. Santiago. Madrid 950. 3 enero

HARNEROS (PLANCHAS PERforadas) para agricultura, molinos, minas, gran stock y sobre medida, ofrece. Fábrica Looser Cumming 861. 20 enero

MAQUINARIAS, CALDEROS, correas, descansos, transmisiones, poleas. Ocasión, venden: Manuel y Emilio Sala, Rodolfo Philippi 36. 29—Dic.

FRAGUA PORTATIL, NUEVA 150, vendo. Lira 679. 30 dic.

32) NEGOCIOS e INSTALACIONES

Compran y venden

URGENTE REGALO NEGOCIO varios, tiene Romana, Frigorífico. León 1301 (Recoleta). 29 Dic.

VENDESE CAJA FONDOS IMportada. Escanilla 452. 29 Dic.

34) OPERARIOS Y OBREROS BUSCADOS

CONTRA GRIPPE. ¡¡OBLEAS Chinas Li-Wu-Pat!! 24 En.

BARNIZADORES NECESITO. Bandera 530. 26 Dic.

NECESITO PEINADORA MAnicure para las fiestas, con garantía. San Pablo 2206. 29 Dic.

PELUQUERO NECESITO. Vivaceta 303. 30 Dic.

TUPICERO Y SERRUCHERO competentes, necesito. Av. Cumming 1402. 31 Dic.

REVOCADORES A BARRO, necesito. San Ignacio, esquina Magdalena Vicuña. 29 dic.

BUENOS FOLIADORES, NEcesita. Imprenta Universo. Matucana 31. 30 dic.

37) PROPIEDADES VENDEN

Casas, Sitios y Chalets

$ 500 PIE, SALDO MENSUALIdades $ 10, $ 20, $ 30 traspaso lindos sitios 300 a 1,000 metros cuadrados. Deuda Habitación. Población Lo Franco. Tratar: Acacias 396. Carrascal, Góndolas Carrascal-Mapocho-Diagonal. 29 Dic.

PROPIEDAD, 1,500 METROS, vendo. Víctor Manuel 2024, Unión Americana 167. 29 Dic.

QUINTAS, EN EL BARRIO sur, cerca de la Gran Avenida, tenemos quintas de más o menos mil metros cuadrados, totalmente urbanizadas. Tramitamos las operaciones por las Cajas de Previsión. Carlos Ossandón Barros. Bandera 168. Sección Parcelaciones. Teléfono 69008. 9 enero

$ 30.000, PROPIEDAD RENTA $ 600, mensuales. Cerca Cumming y San Pablo. Apuro, Compañía 1041. Interior 43. 29—Dic.

NO ENGRASE NI PINTE SU CUTIS
Vitaminelo con Juva,
y lo tendrá toda la vida
Hermoso y joven
JUVA NO ES UNA CREMA PARA TODA PIEL
ES UN TRATAMIENTO PARA CADA CUTIS
NO SE ENGAÑE: Pida pruebas: Pasaje Matte 63.

37) PROPIEDADES VENDEN

Casas, Sitios y Chalets

CAPITALISTAS, URGE VENder grupo casas. Santa Rosa 368; renta mensual $ 3,500; precio único: $ 220,000, grandes facilidades. Del Río. Bandera 552. 31 dic.

39) PRODUCTOS MEDICINALES Y DROGAS

¡¡GONORREAS RECIENTES!! antiguas, rebeldes estrecheces urinarias, dolores vejiga, curan "Glóbulos Pérsicos". Base: Cubeba hexametilentetramina. 6 enero

ESPERMATORREA, PERDIDAS seminales. Poluciones nocturnas. Use: "POLUXANIL". Tonifica sistema nervioso, vigoriza memoria, combate anemia. Bases: Lupulina. Glicerofosfatos. Pídanse farmacias surtidas. 3—Enero

CONTRA RESFRIOS, ¡OBLEAS Chinas Li-Wu-Pat!! 24 En.

¡AGOTAMIENTO NERVIOSO! Decaimiento físico, cerebro cansado, falta de sueño, pérdida memoria, debilitamiento sexual. Tónico reconstituyente "Cerebrol". Base: Fósforo, fierro, calcio. 6 enero

ENFERMOS ULCERAS ESTOmago, duodeno, ardores, acidez, flatulencia, gases, mala digestión, dispepsias, fermentaciones gástricas, mal aliento, cura "Gastrisan". Base: Anestesina, alcalinos. Llegó Daube. Droguería Francesa boticas. 9 En.

¡DEPURE SU SANGRE! EVIte granos, manchas, ronchas del cuerpo. "PURIFICOL KELLER" Indicado enfermedades crónicas, heridas rebeldes, afecciones reumáticas, etc. Base: decotados vegetales. Pídase: Farmacias surtidas. 3—Enero

40) PRESTAMOS, ACCIONES, BONOS Y SOCIOS

DINERO PARA HIPOTECAS siempre disponible, desde 10.000 ¡Capitalistas! Ofrece las mejores garantías. Oficina Propiedades: Jorge Cristi Salamanca. Morandé 291. 30—Dic.

GRAN EMPRESA COMERCIAL en pleno desarrollo, necesita socio o socia, comanditario con $ 100,000; garantizamos capital, utilidades comprobadas; damos y exigimos óptimos informes. Casilla N.o 3288. 30 dic.

HIPOTECAS, RAPIDAS, PRImeras, segundas, desde $ 3,000. Del Río. Bandera 552. 31 dic.

44) RADIOS, PIANOS, FONOGRAFOS Y OTROS

RADIOS $ 200 PIE, SALDO grandes facilidades, modelo 1938, importadas, garantidas. Victrolas y discos. Delicias 2887. Teléfono 81941. 2 En.

RADIOS $ 200 CONTADO, MOdelos 1938, saldo grandes facilidades, garantidas, importadas. San Diego 949. 4 Feb.

REPARACIONES RADIOS, GArantidas, voy domicilio. Teléfonos: 50286-80559. 4 En.

¡¡RADIOS!!, LO MEJOR encontrará y con el máximum de garantías en el pago. ¡Visítenos! Pasaje Matte 81, entrepiso, oficina 7. 10 En.

ACORDEONES, GUITARRAS, violines, encordaduras concierto y corriente. No compre sin visitar Casa Wagner. Ahumada 57. Es una casa de confianza. 10—Enero

DEPOSITO RADIOS R. C. A. Victor, grandes facilidades. Liquidamos de ocasión desde $ 500. Recoleta 351. 11—Enero

RADIOS, 200 PIE, GRANDES facilidades, modelos 1938, importadas; reparaciones garantidas San Diego 233. 31 dic.

MATERIALES PARA RADIO, precios más convenientes, mayor surtido. Central Electric, Morandé 281. 19 En.

'CAFE ESPLAY'
EL MEJOR PAN DE PASCUA.
Los mejores sandwichs, los exquisitos helados, pasteles finos. Lindo surtido de cajas bombaneras de fantasía para regalos. No olvide: CAFE ESPLAY.
CATEDRAL ESQ. BANDERA
TELEFONO 62347

31 Dic.

44) RADIOS, PIANOS, FONOGRAFOS Y OTROS

VENDO RADIOS. DESDE 300, 400, 700, 750, 1,300, 1.400, 1.700, etc., onda larga y corta, para corriente alterna, continua, universal. Av. B. O'Higgins 1177. 8 En.

$ 200, CONTADO, SALDO grandes facilidades radios Royal Erla, modelos 1938, importadas, garantidas. Delicias 845 y Huérfanos 1237. 25 En.

COMPRO RADIOS USADAS. Delicias 540 E. 27 En.

47) CITACIONES Y NOTIFICACIONES

COMPAÑIA CHILENA DE INversiones, en liquidación. El Superintendente de Compañías de Seguros, Sociedades Anónimas y Bolsas de Comercio, que actúa como liquidador de la Compañía, cita a junta general extraordinaria de accionistas, para el día miércoles 5 de enero de 1938, a las once y media horas, en las oficinas de la Superintendencia, en Valparaíso, en calle Esmeralda N.o 956, tercer piso, con los siguientes fines: 1.o Dar cuenta del estado de la liquidación, según los documentos que fueron entregados a la Superintendencia por los últimos liquidadores; 2.o Pronunciarse sobre la actuación de las distintas Comisiones Liquidadoras; 3.o Pronunciarse sobre una solicitud de cobro de pesos hecha por la Sucesión de don Daniel Carreño Gomez; 4.o Tomar todas las resoluciones y providencias que la Junta crea convenientes para dar término a la liquidación de la Compañía, aprobando desde luego la cuenta del actual liquidador. El registro de accionistas quedará cerrado desde el 31 de diciembre, hasta el día de la Junta. Valparaíso, 25 de diciembre de 1937.— Luis Merino Lizana, Superintendente. 4 enero

48) TALLERES Y COMPOSTURAS

MAESTRO MARCOS, ESPEcialista calzado ortopédico. Esmeralda 834. 18 En.

50) ARTICULOS SANITARIOS

CASA QUADRI, INSTALACIOnes sanitarias, reparaciones, artefactos baño. Especialidad en arreglos califonts. Trabajos garantidos. Seriedad y cumplimiento. Teléfono 63026. Huérfanos 608. 6 enero

PARA SU TOCADOR EL DELICIOSO JABON 43
$ 1.- EL PAN

30 Dic.

Sobre arrendamiento de terrenos en Magallanes a la "Sociedad Explotadora de Tierra del Fuego"

Con motivo de publicaciones hechas en el diario "La Hora" el 23 y el 25 del actual, acerca del contrato ad-referedum celebrado entre el Fisco y la Sociedad Explotadora de Tierra del Fuego, sobre prórroga del término del arrendamiento de terrenos fiscales en Magallanes, se han cambiado las siguientes cartas entre dicha Sociedad y el señor Ministro de Tierras y Colonización:

28 de diciembre de 1937.

Señor Ministro de Tierras y Colonización don Medardo Goytia. — Santiago.

Señor Ministro:

En publicaciones del diario "La Hora", que V. S. conoce, se han hecho graves afirmaciones sobre procedimientos incorrectos que habría empleado la Sociedad Explotadora de Tierra del Fuego, para obtener la prórroga del contrato de arrendamiento de terrenos fiscales en Magallanes que tiene celebrado con el Fisco.

El Directorio de esta Sociedad se ha impuesto de dichas publicaciones solamente hoy, y considera indispensable dejar testimonio de los siguientes hechos referentes al origen y tramitación del negocio mencionado, aunque ellos estén ya en conocimiento de V. S.

1.o A mediados del año 1936 el Gobierno consultó a la Sociedad acerca de la idea de prorrogar el término de su contrato de arrendamiento en forma análoga a la de la prórroga anterior de 1924, o sea, con pago anticipado de la renta total por el nuevo plazo, para procurar recursos en oro, con el fin de atender a necesidades de la defensa nacional; y el Directorio contestó que consideraba preferible no tratar de este negocio, que requería la aprobación legislativa, estando tan próxima la fecha en que debía renovarse el Congreso, y tan distante, en cambio, la fecha de término del contrato vigente que expira en 1944.

2.o Posteriormente la Sociedad no fué consultada por el Gobierno, ni antes de la presentación, ni durante la discusión del proyecto sobre aprovechamiento de tierras en Magallanes, y es ajena en absoluto a las modificaciones introducidas en dicho proyecto por el Honorable Senado, que se refieren directamente a la renovación de los contratos de arrendamiento en vigencia.

3.o La Sociedad no ha tratado en ningún momento sobre la materia con el antecesor de V. S. ni con ningún funcionario público, y se pensaba que no llegaría la oportunidad de hacerlo hasta que se despachara la ley respectiva.

4.o V. S., sin embargo, creyó conveniente plantear el negocio antes de que la Cámara de Diputados conociera del proyecto en su tercer trámite constitucional, con el objeto de abordar la discusión en dicha Cámara sobre la base de un convenio previo con esta Sociedad.

5.o Ha sido, en consecuencia, por pedido expreso de V. S. que la Sociedad se ha ocupado de esta materia, hasta llegar a convenirse en el contrato ad-referendum firmado por V. S. y el Director-Gerente, con fecha 6 del actual, y que deberá perfeccionarse si se despacha la ley correspondiente y si se obtiene la autorización de la Asamblea General de Accionistas de la Sociedad.

6.o Como le consta a V. S., en toda la tramitación de este asunto no ha intervenido persona alguna extraña, y el negocio ha sido tratado directamente por V. S. con el Director-Gerente de la Sociedad y en algunas ocasiones con la concurrencia del Presidente de la misma, invitado expresamente por V. S.; y

7.o Finalmente, como V. S. también lo sabe, el Directorio de la Sociedad ha aceptado el negocio de que se trata a pesar de la situación de incertidumbre del comercio mundial, haciendo el máximum de las concesiones compatibles con el interés de los accionistas y teniendo en cuenta el interés superior del país que se ha invocado por el Gobierno para obtener la autorización legislativa y la colaboración de la Sociedad.

Las publicaciones aludidas al comienzo pretenden, sin embargo, dejar en el ánimo del público una impresión contraria, respecto de los móviles y de los procedimientos del Directorio de la Sociedad; y como éste, lejos de temerlo, desea que se haga un completo esclarecimiento de todos los actos de cualquiera época en que le ha cabido intervención, ha acordado suspender por su parte la tramitación de este negocio en espera de una declaración del Gobierno con respecto a los hechos que quedan expuestos, y del resultado de la investigación que se ha solicitado por el diario "La Hora", adhiriendo a esta petición para que ella se haga por la vía administrativa o judicial, como se estime más conveniente y en la forma más amplia que sea posible.

Considera el Directorio que en las circunstancias actuales no podría, decorosamente, solicitar de la Asamblea General de Accionistas la ratificación necesaria para formalizar el negocio, y que en el caso de hacerlo, serían los propios accionistas los que se negarían a otorgarla mientras hubiera cualquiera duda acerca de la corrección de los procedimientos de la Sociedad.

En la confianza de que V. S. tendrá a bien justificar el acuerdo trascrito, saludan atentamente a V. S. — CARLOS BALMACEDA S., presidente; H. PRIETO VIAL, Director-Gerente.

Santiago, 28 de diciembre de 1937.— Señores don Carlos Balmaceda, presidente de la Sociedad Explotadora de Tierra del Fuego, y don Hernán Prieto Vial, Director Gerente de la misma Sociedad. —Presente. — Muy señores míos:

Acuso recibo de su atta. carta del 27 de este mes, en la cual me comunican ustedes que el Directorio de la Sociedad Explotadora de Tierra del Fuego ha considerado indispensable, en presencia de ciertas publicaciones aparecidas en el diario "La Hora", dejar testimonio de algunos hechos referidos en la carta que contestó.

Los señalados con los números uno a tres inclusive se refieren a actuaciones anteriores a mi nombramiento en el Ministerio de Tierras y Colonización. He consultado a S. E. el Presidente de la República acerca de la veracidad de esas afirmaciones, y él me ha autorizado para expresar a ustedes que ellas son absolutamente exactas.

Los puntos 4.o, 5.o y 6.o de su carta corresponden a actuaciones en que he intervenido personalmente, y en ellos se establecen también hechos exactos.

En relación al punto 7.o, me es grato declarar que en el curso de las negociaciones que he tenido con el Director Gerente de la Sociedad y con el presidente de ella, he encontrado un deseo manifiesto de colaborar a la acción del Gobierno y un amplio espíritu de comprensión, que permitieron llegar a un acuerdo satisfactorio para el Fisco y para la Sociedad que ustedes representan.

A juicio de S. E. el Presidente de la República, y a juicio del infrascrito, la investigación aludida en la carta de ustedes es innecesaria. Le consta a S. E. y me consta a mí que en la tramitación de la negociación acordada conmigo, no ha intervenido jamás persona alguna, fuera del presidente y Director Gerente de la Sociedad Explotadora de Tierra del Fuego y el actual Ministro de Tierras y Colonización.

Los términos vagos y generales en que las publicaciones mencionadas pretenden recoger rumores malévolos, hacen imposible perseguir responsabilidades. Quienquiera que disponga de una hoja impresa puede, en términos semejantes, suponer la existencia de atmósferas sospechosas alrededor de cualquiera actuación de los hombres públicos o de los representantes de una empresa comercial. Pero no por el hecho de aparecer publicadas en letras de molde esas palabras, han de cobrar realidad material las afirmaciones que encierran, ni ha de estar obligado el Gobierno, a cada paso, a satisfacer los deseos de sus autores, poniendo en tela de juicio a hombres respetables y a los propios miembros de los Poderes Públicos.

Expuesto y verificado, como queda en esta carta, el desarrollo de las tramitaciones que han culminado en la firma del contrato ad-referendum que ustedes mencionan, no procede sino esperar la promulgación de la ley que autorice para llevarlo a la práctica. Tan pronto se verifique esta circunstancia, agradeceré a ustedes dar los pasos necesarios para citar a la Asamblea de Accionistas que deberá ratificar dicho contrato.

Saluda atte. a Uds.— **Medardo Goytia**, Ministro de Tierras y Colonización.

En vista de que en las citadas publicaciones se alude a la Sociedad Explotadora de Tierra del Fuego, calificándola como "sociedad extranjera", se inserta en seguida el resumen de la Nómina de Accionistas agregada a la Memoria que se presentó a la última Asamblea General Ordinaria, celebrada el 30 de septiembre del corriente año, con el certificado de los Revisores de Cuentas, señores Price, Waterhouse, Peat y Cía., que acredita su conformidad con el Registro:

"Total de Accionistas, 1.854:

"1.585 accionistas chilenos, " con 1.448.540 acciones; y " 269 accionistas extranjeros, " con 351,460 acciones.

"Total: 1.800,000 acciones.

"Certificamos que la Nómi- " na de Accionistas que pre- " cede está conforme con el " Registro de Accionistas de " la Sociedad Explotadora de " Tierra del Fuego, cerrado " el 11 del corriente mes.— " Valparaíso, 24 de septiem- " bre de 1937.— (Firmado): " Price, Waterhouse, Peat y " Cía."

Respecto de la forma en que se califica la nacionalidad de los accionistas, se inserta, asimismo, a continuación, la respuesta de la Superintendencia de Sociedades Anónimas, en nota N.o 699, de 14 de octubre del corriente año, a la consulta que sobre la materia se le hizo por el Director-Gerente de la Sociedad con fecha 4 del mismo mes y año.

Superintendencia de Compañías de Seguros, Sociedades Anónimas y Bolsas de Comercio. — Chile.

Santiago, 14 de Octubre de 1937. — N.o 699.

En su calidad de Director-Gerente de la "Sociedad Explotadora de Tierra del Fuego" Ud. se ha servido presentar a esta Superintendencia una solicitud referente al contrato de arrendamiento de terrenos fiscales en la Isla Grande de Tierra del Fuego, celebrado por el Fisco con la Sociedad que Ud. representa, en la que, después de explicar la forma como la Sociedad ha aplicado la disposición contenida en el inciso 1.o del art. 5.o del Decreto-Ley N.o 42, de 14 de Octubre de 1924, pide, en vista de algunas observaciones que se han formulado en la última legislatura, al tratarse de un proyecto de ley sobre aprovechamiento de terrenos fiscales en Magallanes, que esta Superintendencia se pronuncie sobre varias materias que se relacionan con la forma en que deben cumplirse las disposiciones de la ley que autorizó el contrato vigente, referentes a la nacionalidad de los accionistas y de los Presidentes y Directorios de la Sociedad.

Los puntos consultados son los siguientes:

1.o Si pueden ser accionistas las personas jurídicas chilenas, sin considerar la nacionalidad de las personas naturales que las forman o a quienes ellas representen; y, en caso negativo, como podría la Sociedad ejercer el control correspondiente.

2.o Si un extranjero puede ser Vicepresidente del Directorio.

3.o Si dentro del total de nueve Directores puede haber dos de nacionalidad extranjera.

Para mayor claridad el infrascrito cree conveniente reproducir en este Oficio las disposiciones legales que tienen atingencia con las materias consultadas.

El inciso final del art. 8. de la Ley N.o 4041, promulgada el 9 de septiembre de 1924, dice así:

"Los terrenos a que se refiere la autorización que por este artículo se da son los actualmente arrendados a las Sociedades Explotadora de Tierra del Fuego y Ganadera de Gente Grande, y el arrendamiento no podrá otorgarse sino a chilenos o a Sociedades Anónimas cuyos Presidentes o Gerentes y el ochenta por ciento (80 %), a lo menos, de sus Directorios y accionistas sean chilenos durante todo el plazo del arrendamiento, no pudiendo traspasarse sino con la autorización del Presidente de la República a entidades que reúnan los mismos requisitos. Deberá, también, estipularse la prohibición a los arrendatarios para enajenar, durante el plazo del arrendamiento, los bienes raíces que pertenezcan a las entidades arrendatarias".

Los incisos 1.o y 2.o del artículo 5.o del Decreto-Ley N.o 42, promulgado el 22 de Octubre de 1924, establecen:

"Durante todo el plazo de " la prórroga no podrá mo- " dificarse la disposición del " inciso 2.o de la letra b) del " Art. 5.o de los Estatutos de " la Sociedad Explotadora de " Tierra del Fuego, según la " cual, el ochenta por ciento " al menos de las acciones " pertenecerán a chilenos. Lo " dispuesto en este inciso se " considerará como parte in- " tegrante de este contrato.

"La arrendataria se obliga, " además, a que durante el " arrendamiento los Presi- " dentes o Gerentes de la So- " ciedad y el ochenta por " ciento a lo menos de sus " Directorios sean chilenos, y " a no poder ceder este con- " trato o subarrendar o ceder " los derechos que del con- " trato emanen en su favor, " sin autorización del Presi- " dente de la República y so- " lamente a favor de enti- " dades que reúnan los requi- " sitos establecidos en este " artículo".

Como se ve, este Decreto-Ley corrigió un error manifiesto de la Ley N.o 4041, que exigía que el 80 o|o de los accionistas fueran chilenos, al decir que "el 80 o|o al menos de las acciones pertenecerán a chilenos".

Esta aclaración es perfectamente lógica si se considera que las Sociedades anónimas son sociedades de capitales y no de personas y que, por tanto, las resoluciones de sus asambleas se adoptan por el número de votos a que dan derecho las acciones que los accionistas asistentes posean y no por el número de éstos que, en un caso dado, por muy alto que él sea, puede reunir una cuota muy pequeña del capital social.

Con respecto a las consultas formuladas por Ud., cúmpleme manifestarle que la opinión de la Superintendencia de mi cargo sobre cada una de ellas, es la siguiente, por las razones que se expresan:

1.o Las personas jurídicas chilenas pueden ser accionistas de la "Sociedad Explotadora de Tierra del Fuego" sin considerar la nacionalidad de las personas naturales que las formen o a quienes ellas representen.

La ley que autorizó el contrato vigente exige que el ochenta por ciento de las acciones pertenezca a chilenos; pero no hizo referencia a si estos chilenos tenían que ser únicamente personas naturales, por lo que es forzoso concluír que las personas jurídicas chilenas también pueden ser accionistas de la Sociedad de que se trata, ya que, por regla general, estas últimas pueden formar parte de cualquier sociedad anónima.

Ahora bien, la nacionalidad de una sociedad anónima es la del Estado en cuyo territorio tienen su domicilio, con arreglo a cuyo derecho ha obtenido su personalidad jurídica y a cuyas normas y disposiciones ajusta su desenvolvimiento y actuación posterior. Esta teoría que es la llamada "del domicilio" es la aceptada por la doctrina, en contraposición a la "teoría del Control", según la cual la nacionalidad de una persona jurídica debe ser la de aquellas personas que son dueñas de la totalidad o de la mayor parte de las acciones respectivas.

Por consiguiente, el infrascrito estima que cuando se trate de personas jurídicas chilenas, esto es, aquellas que tengan domicilio en Chile y que hayan obtenido su personalidad jurídica bajo el imperio de nuestras leyes, la "Sociedad Explotadora de Tierra del Fuego" no tiene por qué entrar a considerar la nacionalidad de las personas naturales que las forman o a quienes ellas representen, para dar cumplimiento a la exigencia de la ley que le fija un porcentaje máximo del ochenta por ciento de las acciones en poder de chilenos.

2.o Un extranjero puede ser Vicepresidente del Directorio. El infrascristo, cuando desempeñaba el cargo de Inspector General de Sociedades Anónimas y Operaciones Bursátiles, tuvo ocasión de manifestar a un Director de la Sociedad, por carta de fecha 4 de mayo de 1929, esta misma opinión y como las razones que informaron ese criterio no han cambiado, creo del caso volver a citarlas en este Oficio.

Al referirse la ley N.o 4,041 y el Decreto-Ley N.o 42 a "Presidentes o Gerentes", es evidente que ha querido determinar a un mismo funcionario que puede denominarse Presidente o Gerente, y que en realidad es el mandatario de los Accionistas; o, más bien, el que representa a los mandatarios, o sea los "Directores". Diversos artículos del capítulo 8.o del título VII del Código de Comercio, que trata de las Sociedades Anónimas, emplean la palabra "Administradores" para referirse a los mandatarios, y el artículo 464 los llama indistintamente "administradores" o "gerentes".

Así, los Administradores, Directores o Gerentes son los mandatarios de los accionistas, designados por ellos, y como por exigencias de la industria o comercio no pueden actuar sino colectivamente, designan un Presidente.

El Gerente, en la acepción vulgar de la palabra, es un empleado de la sociedad que no tiene el mandato de los accionistas, y a quien el Directorio designa y fija remuneración. En el caso en consulta, es un empleado que actúa "con sujeción a las resoluciones del Directorio", y, por tanto, no está afectado por la exigencia de nacionalidad de las referidas disposiciones legales.

Si tanto la ley como el Decreto-Ley en comentario emplean una forma plural, diciendo Presidentes o Gerentes, no es porque pretendan que la "Sociedad Explotadora de Tierra del Fuego" tenga varios Presidentes o Gerentes, sino porque se están refiriendo en un caso a "Sociedades Anónimas" (Ley 4041), y en el otro a las personas que sucesivamente sean Presidentes de la "Sociedad Explotadora de Tierra del Fuego" durante el largo plazo del arrendamiento.

Las exigencias legales se reducen, pues, a que el Presidente y el ochenta por ciento de los Directores y de los Accionistas sean chilenos.

3.o Dentro del total de nueve Directores de la Sociedad, puede haber dos de nacionalidad extranjera.

La ley exige que el 80% a lo menos de los Directorios de la sociedad sean chilenos (racionalmente la palabra Directorios que emplea la ley debe referirse a las personas que forman el Directorio de la Sociedad) y el 80% de nueve es 7,2.

Este 7,2 debe rebajarse a 7, porque siempre que en los cuerpos colegiados, como son los Directorios, se obtienen fracciones inferiores a un medio, se desprecian, y si esas fracciones son superiores a un medio, se consideran como entero.

Con respecto a las sociedades anónimas, no hay ninguna ley que así lo establezca; pero esta Superintendencia estima, y lo ha informado en otras oportunidades, que deben aplicarse por analogía las disposiciones contenidas en la ley de 4 de julio de 1878, que se refiere a la mayoría necesaria para la aprobación de los actos de las Corporaciones que dictan leyes, ordenanzas, etc., cuando el número de los miembros que las componen no admite división por 2, 3 ó 4.

Saluda atte. a Ud.— (Fdo.): **L. Merino Lizana.**

Al señor Director - Gerente de la Sociedad Explotadora de Tierra del Fuego, don Hernán Prieto Vial.— Valparaíso.

Por lo que se refiere a la prórroga del término del arrendamiento en vigencia, convenida ad-referendum entre el Sr. Ministro de Tierras y Colonización y la Sociedad Explotadora de Tierra del Fuego, se ha establecido expresamente que "en la escritura " pública a que se reduzca el " contrato, deberá insertarse " un certificado de la Super- " intendencia de Sociedades " Anónimas que acredite que " la Sociedad Explotadora de " Tierra del Fuego ha cum- " plido con la obligación im- " puesta por el contrato an- " terior de 18 de octubre de " 1924, en lo que se refiere a " la cuota de nacionalidad " de los Accionistas y de los " Directores y a la naciona- " lidad del Presidente y del " Gerente de la Sociedad, y " que declare que la misma " Sociedad cumple a la fecha " del contrato con las exi- " gencias que sobre esta ma- " teria imponga la ley".

DE DON GONZALO URREJOLA

La Industria Vinícola representa un valor de mil millones de pesos; hay 36 mil propietarios de viñas.

(Editorial de "El Mercurio").

Se ocupan 100 mil personas en el trabajo de la viña

Nos hemos decidido a terciar de nuevo en favor de la viticultura chilena, cuando hemos palpado el giro que va tomando día a día el proyecto de reforma de la Ley de Alcoholes, venido del Senado, en pro del restablecimiento del cierre de cantinas que rigió en Chile durante varios años, y que había sido derogado por Gobiernos anteriores sin que hubiera merecido durante la supresión mayores observaciones. Vino esta supresión del cierre de cantinas en la misma hora en que fracasaba en forma espectacular la famosa Ley Seca de los Estados Unidos.

El proyecto del Ministro de Agricultura, Sr. Valdés Fontecilla, sobre reforma de la Ley de Alcoholes, había sido presentado a la Cámara de Diputados en principio de las sesiones ordinarias, y no había merecido apoyo de su Comisión oficial. Yo lo ataqué en artículos publicados en los diarios de esta capital, de julio pasado. No hay, pues, acto oficial del Gobierno con respecto a estos temas, y al parecer el Gobierno había desistido de tales propósitos.

No estará de más, ya que hablo de la derogación de la Ley Seca de los Estados Unidos, que repita en este momento algunas de las observaciones que entonces hiciera y que si hubieran sido ellas leídas, cierto estoy que no tendríamos en tabla en la Cámara de Diputados este proyecto sobre cierre de cantinas, ni mucho menos como ha sido informado por su Comisión de Agricultura.

La Ley Seca de Estados Unidos se dictó por el mismo concepto que ha sugerido el proyecto en discusión, es decir, impedir la embriaguez, prohibiendo la bebida del vino, la cerveza y otros artículos capaces de embriagar, artículos que, previa enmienda constitucional, permitió tal prohibición en Estados Unidos.

Todas estas prohibiciones o impedimentos eran burlados por centenares de individuos que se dedicaban a hacer su negocio, explotando el vicio mediante artículos adulterados en que entraban sustancias en su generalidad nocivas, que traían como consecuencia enfermedades más o menos graves y con mucha frecuencia la muerte.

Esta Ley Seca, que duró varios años, produjo tal desconcierto y desesperación en los encargados de cautelar la salud del pueblo norteamericano, que dió como resultado la derogación de ella, y hoy rige en Estados Unidos la normalidad más perfecta en materia de bebidas.

Una observación me permitiré hacer: para dictar la Ley Seca de prohibición en Estados Unidos, hubo de empezarse por una enmienda constitucional que permitiera implantar la prohibición tal como se planteó realmente.

Cabe a este respecto una pregunta a los hombres de Derecho de Chile en el caso del proyecto que contemplamos: ¿Para obligar al productor de vinos a deshacerse del sobrante del 30% de su producción, si ésta pasara de 60 litros por habitante, podrá considerarse esta legislación válida si no viene una enmienda constitucional que la autorice? El caso es más o menos parecido al de los Estados Unidos; se diferencia tan sólo en el porcentaje del despojo.

Por lo que se ve, y después del fracaso de la Ley Seca de los Estados Unidos, conviene observar lo que podemos calificar en Chile de un colmo. Los países que en el mundo explotan la vid son en Europa: Francia, Italia, España, Grecia; en Africa: Argelia y Tunicia; en América: Estados Unidos, República Argentina, y podemos asegurar que en ninguno de ellos deja de explotarse la vid sin restricciones, porque en todos ellos se la mira con especial simpatía. En Chile no sólo se limita el consumo del vino aumentando día a día el precio de las patentes de los lugares de expendio, sino que se considera más valiente al que las hace subir más, y vemos que en uno de los impuestos proyectados se salta de $ 2.000 a $ 15.000. Se limita la producción a un máximo de 60 litros por habitante, en lugar de aumentarla, y esto cuenta con el apoyo del Ministro de Agricultura, que se complacía seis meses atrás en propiciar las medidas más prohibitivas y originales en pro del ataque a la viña con su proyecto de Junta Reguladora.

¿Qué se puede hacer ante este desbarajuste? Es excusado que se me pregunte: dejar descansar a los vinicultores del país para que pasen un feliz Año Nuevo. De otra manera, una vez que se penetren de que la vinicultura de Chile tiene tan poderosos enemigos, veremos muchas caras largas, al lado de una embriaguez que no disminuirá, pero que sería más nociva de lo que es hoy.

LA CERVEZA

Esta bebida es fabricada mediante la explotación de la cebada y del maíz, productos nobles de exportación; su eliminación como producto alcohólico no inferiría daño de consideración si una ley, como las leyes de cantina, limitara su consumo. El daño consistiría, al limitarse la venta, en que se fabricaría en menor cantidad. Entretanto, la cebada y el maíz que se emplearan en el líquido clausurado, tendrían fácil mercado tanto en el interior como en el exterior; no habría, pues, daño mayor para el fabricante de cerveza que se viera privado por esta ley de parte del consumo de ella.

Entretanto, el vinicultor, que mediante tantos sacrificios y trabajos, que ocupan muy buena parte del año, se ve despojado por esta ley en el momento de recibir el fruto de sus desvelos, de buena parte de lo legítimamente ganado y sin barajo posible.

Sin embargo, observación más u observación menos, el hecho es que 14 firmas de diputados aparecen subscribiendo **nemine discrepante** el proyecto que deja a la cerveza libre de toda molestia. Esto, si no fuera por el compacto número de informantes que marchan tan de acuerdo, lo habría calificado de un escándalo. ¿Cómo no protestó en nombre del Gobierno de Chile el Ministro de Agricultura, señor Valdés, por este atentado contra la principal industria agrícola nacional?

G. U.

FELIZ AÑO NUEVO
CON UN OBSEQUIO DE LA
JOYERIA
MEYER
HUERFANOS 935
FRENTE TEATRO CENTRAL.

GUIA PROFESIONAL

ABOGADOS

AGUSTIN BARROS JARPA, ERNESTO BARROS JARPA, HUMBERTO SILVA,
Compañía 1288.
N|O.

LISANDRO SANTELICES
Huérfanos 1112. Teléfono 86831. de 10 a 11.
30 Dic.

ALEJANDRO SERANI B.
Huérfanos 1294, Departamento 85
11 enero

SALAS ROMO Hnos.
Trasladaron sus oficinas a Huérfanos 1294, 7.o piso.
11 enero

PABLO RAMIREZ
JORGE CRISTI RODRIGUEZ
Huérfanos 1066. Telf. 87027.
5 Enero

MEDICOS

DOCTORA BEHM
Claras 663
3 En

DOCTOR WAUGH ROJAS
Cirugía.
Aparato Digestivo.
Impotencia Sexual.
Tratamiento
Várices, Hemorroides.
Teléfono 82149. — Miraflores 459.
7 Febr

Dr. GORGEWSKY
Rayos X
Estómago—Hígado.
Broncopulmonares—Diabetes,
2 - 6. Brasil 39.
1.o Ene.

DR. RATINOFF
Asma, Corazón, Broncopulmonares. Rayos X, Manuel Rodríguez 764. Teléfono 84639.
7 En

LOPEZ
Piel. Venéreas. Ahumada 71.
1.o enero

CLINICA Dr. RIVEROS
Fundada en 1917.
Partos, operaciones, Diatermia, rayos, laboratorio. Avenida Matta 576. Teléfono 50773.
21 Dic.

DOCTOR GRUNWALD
Oídos, nariz, garganta. Agustinas 972.— 4 - 6.
30 En.

DOCTOR OMAR SANTAPAU
Especialidad vías urinarias, riñón, vejiga.
Rosas 910. — Teléfono 86024.
1.o enero

Dr. HUMBERTO PACHECO P.
Médic. Cirujano.
Irarrázaval 2201. Teléfono 43282
Medicina interna. 1 - 3. tarde.
N|O

DOCTOR CASTAÑON
Pulmón. 4 - 5. Agustinas N.o 1269. Edif. "LA NACION" 4.o piso. Teléf. 82222 y 61979.
N O

BEDOYA HOUNDSDEORFFER
Enfermedades sangre, piel venéreas, gonorreas. Rayos X. Para piel: 1-5. San Martín 71.
29 Dic.

RAMOS
Piel, sífilis, Blenorragias, várices. Huérfanos 1917 (1 - 6).
6 En

GIANELLI
Estudios Europa. Piel, Sifilografía, urinarias. Catedral 1338. Teléfono 81179
15 enero

Dr. RAMON BRIONES
Cirugía. Ginecología. Estética. Santa Rosa 271.—64621— (4-6).
12 En.

FAIVOVICH
Corazón. Pulmón. Estómago Rayos X. Nataniel 426. Teléfono 63975.
25 Dic

Llamados de urgencia

Asistencia Pública, San Francisco 80, teléfono 28; Posta N.o 2 de la Asistencia, Maule esquina de Chiloé, teléfono 85498, Posta N.o 3, de la Asistencia, Chacabuco esquina de Compañía, teléfono 83333; Asistencia Pública de Ñuñoa, Villaseca esquina de Irarrázaval, teléfono 43360; Oficinas y médicos de turno, 43363; Asistencia Pública de San Miguel, Avenida San Miguel 1017, teléfono 61542, Asistencia Pública de Providencia, Manuel Montt 803, teléfono 89953; Prefectura de Carabineros, Moneda esquina de Morandé, teléfono 28; Bombas, 25. Prefectura de Investigaciones, Teatinos esquina de General Mackenna, teléfono 82216.

Turno de Farmacias

Las siguientes Farmacias estarán de turno hasta el 1.o de enero próximo:

Wiedmaier, San Pablo 2371; Londres, San Pablo 4101; Mundial, Moneda 2702; Araya, Sto. Domingo 4362; Arica, Gral. Velasquez 407; Salamovich, San Pablo 3242; La Torre, Delicias 3347; Agustinas, Agustinas-Riquelme; Franco - Inglesa, Delicias 2477; Progreso, Cochrane 1746; Iris, Avda. Matta 410; Friedman Santa Rosa 1896; Rojas, Bascuñán 1500; Central, Gran Avenida 6321; El Llano, G. Avenida 3458; Ivon, S. Ignacio 1101; Pinto, San Diego 1325; P. S. José, Chile España 291; Lister San Diego 2308; Nueva Lira, Compañía 1908; Imperial Bascuñán 689; Kappés, Lira 1817; La Nación, S. Bolívar 298; Cruz Blanca, Avenida Ossa 53; Bulnes, Borgoño 311; P. B. Renca; De la Cruz, Providencia 2012; Centenario, Recoleta 2298; Arlegui, Independencia 1671; Prado Independencia 2602; Bayer, Independencia 466, Niagara, S. Dumont 430; Aravena, Irarrázaval 1864; Purísima, Purísima 145; Julca, S. Isabel esq. Condell.

DENTISTAS

Dr. MIGUEL CONCHA
Dentaduras artificiales.
Ultimos sistemas
Ahumada 11. — Teléfono 85428.
7 Feb

Dr. HECTOR PACHECO PIZARRO
Cirujano-Dentista.
Trabajos rápidos y extracciones difíciles. Consultas: 3 a 8. Agustinas 1269. 4.o piso. Teléfono 82222 y 61901
N|O.

SALAZAR - ROIJERS
Dentista.
Estudios Europa.
Trabajos en horas. Consultas: 3 - 7 1|2. Moneda 821.
1.o En.

ARTEMIO BARRIENTOS
Ahumada 71. Teléfono 80645
3 feb.

OPTICOS

OPTICA HERMANN
Estado 40.
Instituto especialista en anteojos.
14 enero

OPTICA KOHN
Pasaje Matte 23. Casilla 1509.
28 Jun.

MECANICOS DENTALES

DENTADURAS
Placas, composturas dos horas. Precios módicos. Barahona. — San Francisco 120.
22 En.

LABORATORIO DENTAL ARTURO SANTOS
San Antonio 787.
Placas, Puentes dentales, composturas rápidas.
30 En.

PEDICUROS

Juanetes, cura quita dolores rápidamente.
Sra. NELL
Vendo remedios Esmeralda 825. Teléfono [illegible]
14 En

MATRONAS

BLANCA PINEDA
Consultas gratis. Recibe pensionistas. San Diego 267.
1.o En.

CELSA GUERRA REYES
Casos urgentes, Pinto 1375. Teléfono 67694.
15 En.

ESTER MALDONADO
Pensionado, Santa Rosa 671. Teléfono 89755.
31 Dic.

BLANCA FISHER
Bascuñán 133. Consultas: 2 a 6.
6 En.

ANA VARGAS
Unión Americana 627. Teléfono 64237.
1.o En.

JULIA MORENO
Traladóse San Isidro 457. Teléfono 69070.
17 En.

SEÑORA MORAL
Embarazos normales o patológicos, suturas, casos urgentes. General Mackenna 1038. Departamento 1. Teléfono 63688 (No hay plancha)
28 En.

CELIA JIMENEZ
Catedral 2950. Teléfono 88395
30 Dic.

PRACTICANTES

ESCOBAR
Venéreas, Inyecciones. San Antonio 281.
19 En.

O. REYES
Vías urinarias, Sífilis, Inyecciones. Curaciones en general Arturo Prat 763. Teléfono 52152
11 En.

---

51) UTILES CIENTIFICOS

TAQUIMETROS, NIVELES, vendemos garantizados, de gran ocasión. Compramos instrumentos, aunque sea en mal estado. Se arreglan instrumentos, trabajo garantido. Visite nuestra casa. San Pablo 1120. 1.o en.

53) FOTOGRAFIA y CINE

CAMARAS FOTOGRAFICAS, cinematográficas y toda clase de trabajos para aficionados. Casa Hans Frey. Huerfanos 1066. Fono 89199. 10 En.

54) JUDICIALES

REMATE. — POR ACUERDO HEREDEROS de don Francisco Zelada Ortega y de don Francisco J. Zelada Garrido, se rematarán el 7 de Enero 1938, 15 horas, ante el Compromisario don Benjamín Cid Quiroz, Agustinas 1141, segundo piso, Dpto. C., las siguientes propiedades: Propiedad calle Edison N.o 3789. Minimum: $ 11.000. Propiedad Avenida Ecuador N.o 4599. Minimum: $ 20.000. Sitio ubicado en Avenida Balmaceda. Minimum: $ 8.000. Sitio ubicado en calle Santa Victoria. Minimum: $ 2.000. Boleta de garantía: 10 o|o minimum. Bases y títulos en Estudio Compromisario de 4 a 6. — Carlos Letelier. (G)

[illegible]ATE. — POR ACUERDO herederos de don Nicanor Zelada Gutiérrez, se rematará el 7 de Enero de 1938, a las 1[illegible] horas, ante el Compromisario don Benjamín Cid Quiroz, Agustinas 1141, segundo piso, departamento C., sitio ubicado en la Avenida Ecuador de esta ciudad. Mínimum: $ 15.000. Boleta de garantía: 10 o|o del mínimum. Bases y título, estudio del Compromisario de 4 a 6. — Carlos Letelier. (G)

POSESION EFECTIVA E INVENTARIO solemne.— Por auto de 1.o del actual, del señor Juez del 5.o Juzgado Civil, se ha concedido la posesión efectiva de la herencia de doña María Mercedes Terán a doña Blanca, doña Teodolinda, doña María Julia y doña Aura Terán, con beneficio de inventario. Cítase a facción de inventario solemne de sus bienes que efectuaré el 31 del actual, a las 10 horas en Tocornal 696.—M. Gaete Fagalde, Notario. 30 dic.

5 DE ENERO PROXIMO, 10 HORAS, ante Primer Juzgado Civil rematarase propiedades ubicadas en Tiltil, calle Emilio Valle s|n. y punto denominado El Sauce. — Minimum: $ 9.000 y $ 6.000 respectivamente. — Más antecedentes secretaría Juzgado, expediente Bañados, autorización enajenar. 30-Dic.

MODIFICACION DE ESTATUTOS Compañía Minera Disputada Las Condes. — Fjs. 181. — En Santiago de Chile, el dieciséis de Noviembre de mil novecientos treinta y siete, ante mí, Jorge Maira Castellón, Notario y Conservador de Minas de este Departamento y los testigos cuyos nombres al final se expresarán, compareció don Félix Pérez Ovalle, chileno, casado, agricultor, de este domicilio, calle Compañía número mil cuatrocientos sesenta y seis, mayor de edad a quien conozco y expuso que debidamente facultado por los señores accionistas de la Compañía Minera Disputada "Las Condes", segun se acredita en la parte final del acta que a continuación se copia, reduce a escritura pública dicha acta la cual dice textualmente como sigue: Junta General Extraordinaria de Accionistas de la Compañía Minera Disputada de Las Condes en seis de Noviembre de mil novecientos treinta y siete. — En Santiago de Chile, a seis de Noviembre de mil novecientos treinta y siete, a la hora y en el local indicado en el aviso que más adelante se inserta y bajo la presidencia del señor Félix Pérez Ovalle, Presidente de la Compañía Minera Disputada de Las Condes y con asistencia de los siguientes señores accionistas que poseen o representan las acciones que para cada uno se señalan, se celebró la Junta General Extraordinaria a que se había convocado. — Señor Julio Domínguez, por sí, dos mil cien acciones; en representación del Banco Francés e Italiano, ciento dieciocho mil quinientas dieciseis acciones; Banco Español, noventa y nueve mil noventa y dos acciones; Banco Régulo Valenzuela y Compañía, cuatrocientas setenta y cinco acciones; señor Samuel Irarrazaval, cuatrocientas setenta y cinco acciones; señor Juan de Longchamps, cuatrocientas cincuenta acciones; señor Marcel Fath, trescientas acciones; señor Andrés Fath, ochocientas acciones; señor Carlos Borgoño Donoso, trescientas acciones; señora Rosario Donoso viuda de Borgoño, doscientas sesenta y tres acciones; señorita Julia Donoso Nebel, cuatrocientas cincuenta y cuatro acciones; señora Elena Ortúzar viuda de Blasco Ibáñez, mil novecientas ochenta acciones; señor Guillermo Arthur, doscientas acciones; señor Enrique Reillán, mil acciones; señor Jorge Parga Ríos, trescientas sesenta acciones; señor Joaquín Irarrázaval, dos mil acciones; señora María Elguín de Vicuña, catorce mil doce acciones; señor Florencio Verdugo, trescientas acciones; señor Armando Band, treinta y seis acciones; señora Enriqueta Lyon de Bapra, catorce acciones; señor Jorge Aldunate Eguiguren, quinientas acciones; señor Gonzalo Barros O., quinientas cuarenta y una acciones; señor Constantino Corbeaux, dos mil doscientas acciones; señor Luis Aldunate Eguiguren, dos mil sesenta y tres acciones; Compañía Minera de Las Condes Consolidada, mil cuatro acciones; señor José Mazo, doscientas noventa y cuatro acciones; son doscientas cuarenta y nueve mil setecientos veintinueve acciones; señor Roger Fay C., por sí, treinta y siete acciones y en representación del señor René Chayet, doscientas cincuenta y ocho acciones; son doscientas noventa y cinco acciones: Société des Mines de Cuivre de Naltagua, doscientas ochenta y cinco mil ciento trece acciones; señor Carlos Griffin G., por sí, tres acciones, y en representación del señor Roberto Larraín, cien acciones; señor Carlos Salinas, doscientas acciones; señora Olga Matte de Gana, cuatrocientas cincuenta acciones; señora Amelia Vial de Bascuñán, cuatrocientas acciones; señor Carlos Larraín Calderа, mil acciones; señor Max Griffin Ríos, veinticinco acciones; señor Arturo Griffin Ríos, veinticinco acciones; Banco Londres y America del Sud, cuarenta y siete mil trescientas cincuenta y cinco acciones; señor Ruperto Lecaros, mil quinientas acciones; señor Angel Tastarl, cincuenta acciones; señorita Ana Iñederra, cien acciones; señor Tomas Rodríguez Allendes, trescientas acciones; señor Marcial Martínez de Ferrari, mil doscientas acciones; señor Otto Wehrhahn dos mil acciones; señor Basilio Christoforon, mil acciones; señor José M. Larraín, cuatrocientas acciones; señor Alexander Wuthelmer, trescientas acciones; señora Mercedes Vial de Ugarte seiscientas acciones; señor Carlos J. Berges, seiscientas acciones; Bolsa de Comercio, ciento nueve mil ochocientas sesenta acciones y señor Julio Buzo, doscientas acciones; son ciento sesenta y siete mil seiscientas sesenta y ocho acciones; señor Jorge Matte, diez mil acciones; señor Juan M. Pageyral, por sí, doscientas acciones; señor Augusto Busschodts, por sí, quinientas acciones; señor Alfonso del Río, por sí, once mil treinta y una acciones; señor José Pinol, por sí, quinientas acciones; señor Ernesto Escobar, por sí dos acciones; señor Alfredo Sundt, por sí, trescientas acciones; señor Carlos Studer, por sí, mil acciones; señor Francisco Cariola, por sí, tres mil ochocientas once acciones; señor Roberto Bourdel, por sí, mil acciones; señor Félix Pérez Ovalle, por sí, dos mil acciones; señor Arturo Griffin, por sí, quinientas dieciseis acciones; señor Fernando Aldunate E., quinientas acciones. Total: setecientas treinta y cuatro mil ciento sesenta y cinco acciones. Actuó de secretario el señor Gerente don Arturo Griffin, y concurrieron también el Notario señor Maira Castellón y el representante de la Superintendencia de Sociedades Anónimas, abogado señor Julio Chana. El señor presidente manifestó que estando representadas setecientas treinta y cuatro mil ciento sesenta y cinco acciones que corresponden a más del número que establecen los Estatutos Sociales para formar quorum conforme al artículo veinte, declaraba legalmente instalada la Junta y abrió la sesión Se dió por leída y aprobada por unanimidad el acta de la última sesión Extraordinaria de Accionistas El Presidente expuso que la citación a Junta General Extraordinaria tenía por objeto someter a los señores accionistas una modificación en la redacción del artículo cuarto de los Estatutos Sociales, en vista que actualmente estaban totalmente emitidas, subscritas y pagadas las ochocientas treinta mil acciones que forman el capital de la sociedad. A indicación del señor presidente, la Junta por unanimidad acordó la reforma del artículo cuarto, cuya redacción quedaría como sigue: Artículo cuarto. — El capital de la Sociedad será de dieciséis millones seiscientos mil pesos, dividido en ochocientas treinta mil acciones de un valor nominal de veinte pesos cada una que se encuentran totalmente emitidas, subscritas y pagadas. Se acordó por último y por unanimidad autorizar la ejecución del acuerdo anterior sin esperar la aprobación del acta, la que será reducida a escritura pública por don Félix Pérez Ovalle a quien se faculta, además, para tratar las reformas ante el Supremo Gobierno y para legalizarlas, pudiendo aceptar las modificaciones que el Gobierno crea del caso introducir. Finalmente quedaron nombrados los accionistas señores Julio Domínguez, Carlos Griffin G. y Ernesto Escobar, para firmar el acta de esta reunión. Se levantó la sesión. — A Griffin. — Félix Pérez Ovalle. — J. Domínguez. — C. Griffin G. — Ernesto Escobar. — El Notario público que subscribe, certifica: Primero. Que se citó a los accionistas de la Sociedad Anónima denominada Compañía Minera Disputada de Las Condes a Junta General Extraordinaria de Accionistas para el día seis de Noviembre de mil novecientos treinta y siete, por avisos publicados los días veintisiete, veintiocho, veintinueve, treinta y treinta y uno de Octubre y primero, dos, tres, cuatro, cinco y seis de Noviembre de este año, en el diario "El Mercurio" de esta ciudad, avisos que son del siguiente tenor: Compañía Minera "Disputada de Las Condes". — Junta General Ordinaria — Cítase a Junta General Ordinaria de Accionistas que tendrá lugar en las oficinas de la Compañía, Bolsa de Comercio, Cuarto Piso, oficina número trescientos uno, el seis de Noviembre próximo, a las once treinta ante meridiano, para dar cuenta del Balance y Memoria de la Compañía. — (Junta General Ordinaria, cítase) Junta General Extraordinaria. — A continuación de la Junta General Ordinaria, cítase para una Junta General Extraordinaria, a las doce meridiano, en el mismo local, con el objeto de reformar el artículo cuarto de los Estatutos, dándole, a dicho artículo cuarto. El capital de la Sociedad sera de dieciséis millones seiscientos mil pesos, dividido en ochocientas treinta mil acciones de un valor nominal de veinte pesos cada una que se encuentran totalmente (paga) emitidas, subscritas y pagadas. El Registro de Accionistas permanecerá cerrado desde el veintinueve de Octubre hasta el seis de Noviembre próximo, inclusive. — Santiago, veintisiete de Octubre de mil novecientos treinta y siete. — El Directorio. — Segundo. Que se encontró presente en la expresada Junta, la cual se celebró en el lugar, día y hora designados en el aviso que precede. — Tercero Que los poderes presentados fueron aprobados sin observación por los concurrentes. — Cuarto Que fueron leídas, puestas en votación y aprobadas, las proposiciones sometidas a la Junta; y Quinto. Que el acta que precede es una relación fiel y exacta de lo ocurrido en la reunión. — Santiago, a seis de Noviembre de mil novecientos treinta y siete. — Jorge Maira C. — Conforme, con su original el acta recién copiada que rola de fojas ciento ochenta y seis a ciento noventa del Libro de Actas de Sesiones de la Compañía Minera Disputada de Las Condes que el Notario que autoriza ha tenido a la vista. — En comprobante firma, previa lectura, con los testigos don Luis Cárcamo Cámus y don Ernesto Arenas Rojo. — Se dió copia, habiéndose pagado el impuesto de cinco pesos en cada una de las seis fojas en que se encuentra extendida la presente escritura y además, se pagó el impuesto Notarial correspondiente.— Doy fé. — Félix Perez Ovalle. — Luis Cárcamo C. — E. Arenas R. — Jorge Maira C. — Entre paréntesis — Junta General Ordinaria. Citase — paga — No Vale — Concuerda con su matriz. — Santiago, Diciembre veintitrés de 1937. — Santiago, 11 de Diciembre de 1937. Hoy se decretó lo que sigue: Vista la solicitud presentada por don Félix Pérez Ovalle, debidamente facultado, en la que pide se apruebe la reforma introducida a los estatutos de la sociedad anónima denominada Compañía Minera Disputada de Las Condes; Teniendo presente que la modificación consiste en fijar la redacción definitiva del artículo 4.o de los estatutos, que se refiere al capital social de la empresa; Que se ha cumplido con las prescripciones pertinentes de sus estatutos sociales y con las exigencias reglamentarias de sociedades anónimas; Con lo informado por la Superintendencia de Compañías de Seguros, Sociedades Anónimas y Bolsas de Comercio por nota número 783, de 22 de Noviembre ppdo., y por la Dirección General de Impuestos Internos en oficio de fecha 4 de Diciembre del presente año; y de acuerdo con lo dispuesto en el artículo 427 del Código de Comercio, decreto: Apruébase la reforma introducida a los estatutos de la sociedad anónima denominada Compañía Minera Disputada de Las Condes, la cual consta de la escritura pública otorgada el 16 de Noviembre de 1937, ante el Notario de Santiago, don Jorge Maira Castellón. Dese cumplimiento a lo dispuesto en el artículo 440 reformado del Código de Comercio — Tómese razón, comuníquese y publíquese. — Alessandri. — G. Correa F. — Lo que transcribo a Ud. para su conocimiento. — Dios güe. a Ud. 31-dic

SINTONICE
DE 11 A.M. a 3 P.M.—DE 5 P.M. a 12 P.M.
EMISORAS
CB 89 OTTO BECKER CB 1170
ONDA LARGA y CORTA de 25 METROS

Transmite hoy los siguientes
AVISOS ECONOMICOS

DE 12 A 1 P. M.:

MAESTRO MARCOS, ESPECIALISTA CALZADO ortopédico. Esmeralda 834.

MAQUINARIAS, CALDEROS, CORREAS, descansos, transmisiones, poleas. Ocasión venden: Manuel y Emilio Sala, Rodolfo Philippi 36.

AUTO FIATT ESPECIAL, COLECTIVO, OCAsión, vendo: Molina 388.

COMPRE UD. SU COCHE GUAGUA, BUENO y barato, en fábrica: Santo Domingo 1375. Reembolso.

CASA BENOVICH, MARCOLETA 421, CONfección modas para señoras, ropa interior, mantelería, fajas, con facilidades pago.

CURSO VACACIONES, ESCUELA TECNIca Profesional Francesa, dirigida por Mme. Suzanne Rousset. Enseñanza rápida. Cursos nocturnos, cursos correspondencia. Pensionado interno. Agustinas 879.

REGIAS PIEZAS CALLE, ESPLENDIDA COmida, atención esmerada, Teléfono. Huérfanos N.o 1660.

SOLDADORAS AUTOGENAS, ELECTRICAS "Original Müller" impone alta calidad y precios bajos; sopletes desde 420 pesos. Delicias N.o 875.

SEÑORAS: Mme. LOBERTE, SAN DIEGO 219, ofrece para Año Nuevo: batas seda, crep mongol, 80, 90; trajes paleto, 135; hechos y sobre medida. Provincias contra reembolso.

CAÑERIA GALVANIZADA Y NEGRA, desde ¾ hasta 4 pulgadas.
CALIFONTS AUTOMATICOS A GAS SPLENdid, Quizapú y Cóndor.
CAÑONES IMPORTADOS, DE FIERRO fundido grueso, para descargas y ventilación de alcantarillado.
REEMBOLSOS NORTE Y SUR: C. ESCObar e Hijos. Fono 83833, Prat 151.

DE 10 A 11 P. M.:

POR AUSENTARME DEL PAIS REGALO toda la existencia de muebles. Aprovéche. Traspaso local. Delicias 1158.

CRIADEROS SEMILLAS DEL PAIS, FABRIca de maceteros. Atiendo pedidos provincias. Pedro Donoso 537. Su depósito: Mercado Central, Rosa Suazo.

VERDADERA FABRICA DE MAMELUCOS: 3 a 5 años: $ 10; 6 a 8 años: $ 13.50; 10 a 12 años: $ 15; 46 a 48, jóvenes: $ 22; 50 a 56, hombres: $ 24. Morandé 720.

TALLER TECNICO PARA REPARACIONES de máquinas de escribir, de sumar y calcular. Huérfanos 1061, Tel. 84482.

FABRICA DE CARTERAS, DIECIOCHO N.o 80. Gran realización toda mercadería. Menos del costo.

"LA SUDAMERICANA", FABRICA DE puertas y ventanas, galerías, mamparas, persianas e instalaciones en general.- Solicite presupuestos. Trabajos sobre medida. Envíos a provincias contra reembolso. En su nuevo local: Avenida Vicuña Mackenna N.o 1420, Teléf. 50949, Francisco Irízar.

ANTIGUO CURSO VACACIONES, VICUÑA Mackenna 645. Quince años éxitos completos, profesores Estado. Asegura cualquier examen humanidades, preparatorias.

VERANEANTES: OFREZCO TOALLAS, SAN Gregorio 1058, Ñuñoa.

AUTOMOVILES MODERNOS DE OCASION ofrece con facilidades de pago: Kulenkampff, Knoop y Cía., Plaza de la Constitución (subterráneo).

AQUI MAS BARATO LOZA, ENLOZADOS, cristalería. Casa Bauzá, San Diego 1223.

Avise Ud. en nuestra SECCION AVISOS ECONOMICOS y podrá obtener una propaganda gratuita por esta importante Broadcasting

INVENTARIO SOLEMNE. — DEcreto Primer Juzgado Civil, 30 presente, practicaré inventario solemne bienes sociedad conyugal habida entre Daniel Opazo y Mariana Cuevas. — Arturo Puelma. 29-dic

POR RESOLUCION PRIMER JUZgado Civil, de dieciséis del presente, concedióse posesión efectiva herencia intestada de don Melitón Bustos Garrido a sus hijos legítimos Teófilo del Carmen, Luis Armando y Urbano José Bustos Méndez, sin perjuicio derechos cónyuge sobreviviente— Tramítase con arreglo arts. 40 al 44 Ley 5,427. 29-Dic.

QUIEBRAS SOC. ESPINOZA Hnos. y Lautaro y Gustavo Espinoza R.— Cuarto Juzgado Civil.— Con fecha 27 de diciembre de 1937, Juzgado, en solicitud acreedores desistiéndose de estas quiebras y pidiendo se sobresea definitivamente en favor de los fallidos, resolvió lo que sigue: "Ténganseles por desistidos. Publíquese este decreto por tres días hábiles en el diario designado en esta quiebra. M. A. Barros — Puyó" — Notifíquese para los efectos art. 135 Ley 4558.— El secretario. 30 Dic.

QUIEBRA DELFIN VENEGAS. — Tercer Juzgado Civil.— Por resolución de 18 diciembre en curso tuviéronse por aprobadas, con citación, bases remate sitios N.os 460, 461, 463 y 464 hijuela 4 Población Villa Italia; y sitios N.os 1, 2, 13 y 14 Población San Diego, Manzana "S", signo VII, ubicados Departamento San Bernardo.— El secretario. 30 Dic.

NOTIFICACION. — EN CAUSA 56,975 del Cuarto Juzgado Civil Mayor Cuantía, ordenóse notificar por avisos a actuales dueños de terrenos que pertenecieron al Potrero La Nogalada de don Camilo Frugone, en Vitacura, Comuna Las Condes, en la Demanda de este señor contra don Miguel Luis Amunátegui, como dueño de potreros once y quince del antiguo fundo San Luis, sobre servidumbre acueducto. — Fúndase en que por escritura de compra del Sr. Amunategui a Suc. Lyon, de 30 de mayo 1933, ante del Río constituyose sevidumbre acueducto sobre porción comprada y en favor La Nogalada; que al comprar este predio el demandante a Sucesión Lyon, por escritura de 11 de abril de 1934, ante Altamirano, dejose establecido que gozaba de aquella servidumbre, con la cual se la transfirió, y que demandado impide pasar las aguas cerrando la acequia conductora. — Cita art. 880 Codigo Civil y pide se declare que demandado debe dejar pasar por su predio las aguas con que se riega La Nogalada del demandante y debe abrir a su costo dentro de diez días o del plazo que se fije, la acequia, bajo apercibimiento hacerse todo a su costa. — Practíquese esta notificación a petición demandado para efectos art. 22 Código Procedimiento Civil — EL SECRETARIO 30-Dic.

REMATE

Por resolución del Sr. Juez del Primer Juzgado de Mayor Cuantía, se rematará la propiedad de Av. Inglaterra N.o 1725, el 5 de enero próximo a las 10 horas ante este Juzgado. Mínimum $ 14.779.90. — Bases y demás antecedentes en la Secretaría del Juzgado. — Juicio Elvira y Nieves Quant con María Cherrier. El Secretario. 3-En.

CASA CRISTI,
CALZADO ARTISTICO
HECHO A MANO.
MERCED 750.
DELICIAS 2180.
ESPECIALIDAD en MEDIDAS

OPTICA HERRMANN
ESTADO 40.
INSTITUTO ESPECIALISTA EN ANTEOJOS

ESTATUTOS DE LA SOCIEDAD Cooperativa de Edificación "Esperanza Limitada", en formación. 1.o — En Santiago, a 9 de octubre de 1937, ante Notario Fernando Errázuriz Tagle, comparecen los señores: Moisés Bernales Zañartu, Arcadio Erbeta Gálvez, José L. López, Ruy Gil, Luis Perales Ruiz Daniel González Fernández, Manuel Isidro Rivas Muñoz, Ernesto Zúñiga Poblete, Antolín Anguita Badilla, Octavio del Real Daza, Ciro Salazar Monroy, Manuel Castro Balgnol, Marco Aguirre Moya, Miguel Alywin Gajardo Malcolm Ma-Iver Ovalle, Carlos Campo Carvajal, Darío Rojas Espoz, abogados, domiciliados en el Palacio de los Tribunales de Justicia, Roberto Arestizabal Sampelayo, empleado, domiciliado en Av. Seminario 87 Alfredo Coutiño Talavera, domiciliado en Erasmo Escala 2125, César Anguita Fuenbes, empleado en Avenida España 607 León Erbetta Vaccaro, Héctor Erbetta Vaccaro, abogados, Av. Irarrázaval 1120. Oscar Erbetta Vaccaro, Teniente Ejército domiciliado en Valdivia y Julio Bravo Parsons, abogado, domiciliado en José Joaquín Pérez 761 de Iquique y expusieron que venían a reducir a escritura pública el acta de constitución y los Estatutos de la Sociedad Cooperativa de edificación formada y aprobados con fecha 11 de enero ppdo. subscribiendo una acción cada uno de los socios fundadores — 2.o se denominará la Sociedad Cooperativa de Edificación "Esperanza Limitada".

3.o — El domicilio legal de la Sociedad será Santiago — Su objeto es adquirir terrenos y edificar en ello casa-habitación que se transferirán a los socios. La duración de la Sociedad será de 30 años, a contar de la fecha de la aprobación de estos Estatutos.

4.o El capital social es de $ 5.000, formado por 25 acciones de $ 200 cada una, que se pagarán el veinte por ciento al contado y el resto en cuatro cuotas mensuales de 40 pesos.

5.o — Cada socio podrá adquirir una acción que corresponderá a una propiedad.

6.o El consejo de Administración provisional quedó compuesto así:

Presidente don José Luis López, Vicepresidente don Alfredo Coutiño, Secretario, don Darío Rojas, Directores señores: Antolín Anguita y Arcadio Erbetta; Subrogantes: señores Marco Aguirre, Octavio del Real y Ernesto Zúñiga. — Junta de Vigilancia Provisional: señores Manuel Isidro Rivas, Luis Agüero y Pedro Silva; Subrogantes, señores Daniel González y Ciro Salazar; Gerente Provisional don Luis Perales. 30-Dic.

SOLICITA MERCED DE AGUAS
Señor Gobernador:

Felicindo Mendoza, comerciante domiciliado en esta ciudad, Calle Cruz N.o.. a US. atentamente digo:

Soy dueño del fundo "Rinconada de Río Claro" de cuarenta y cinco cuadras de extensión, más o menos, ubicado en la primera subdelegación de la comuna de Yumbel de este departamento y que tiene los siguientes deslindes: Norte, con predios de don Pedro N. Peña y otros; Sur, con fundo Morón; Oriente, con fundo Primavera de don Filiberto Melo y Poniente, con fundo Quillay.

Para regar una superficie de ocho hectáreas de mi predio Rinconada de Río Claro vengo en solicitar una merced de agua de treinta litros por segundo que se extraerán del estero Tapihue", que nace y muere en la comuna de Yumbel.

La bocatoma estará ubicada dentro del fundo "Primavera" de don Filiberto Melo, al lado norte de dicho predio y a más o menos cuadra y media de la línea que separa ambos predios.

Los terrenos que pienso regar son de tipo arenoso, pero aptos para cultivo regándolos. Más abajo del sitio donde estará ubicada la bocatoma del canal proyectado no existe ninguna merced de agua en el estero Tapihue y hasta la desembocadura de éste en el río Claro. De conformidad con lo dispuesto en el decreto reglamentario de 25 de abril de 1916 acompaño por duplicado un croquis de la ubicación de la bocatoma y terrenos que quedarán bajo las aguas del canal proyectado. Además adjunto boleta de depósito en la Tesorería Comunal de esta ciudad, por la suma de dieciséis pesos (dos pesos por hectárea regada por inscripción de derechos de agua. Sírvase US. concederme la merced de agua que solicito, previa publicación de esta solicitud por mi cuenta y por tres veces consecutivas en un periódico del departamento, en uno de la cabecera de la provincia y uno de de Santiago, y elevar estos antecedente al Ministerio respectivo, pasados treinta días después de la última publicación en caso de no haber oposición, y si las hubiere, ponerlas en mi conocimiento para poderlas contestar. F. Mendoza.

Yumbel, 4 de noviembre de 1937 N.o 89. — Por hecha la presentación; acúsese recibo y publíquese tres veces en el periódico "La Prensa" debiendo publicarse por una vez en un diario de la cabecera de la provincia y uno Santiago — Anótese Gonzalo Robles. — Gobernador — Conrado Retamales — Secretario 29-Dic

PRIMER JUZGADO, AMPLIO POsesión efectiva herencia de Adela Solís a su hija Adalguisa Solís. — El Secretario. 30-Dic.

REMATE, 11 ENERO 10 HORAS rematarse ante Primer Juzgado Civil. — Santiago — sitios 19 y 20 manzana 2 Población Aníbal Pinto — Cisterna — Av. Ecuador esquina Av. Victoria. — Mínimum: $ 2.733.33. — Boleta 10 o|o del mínimum —Bases y antecedentes: Secretaría. — Juicio Tapia con Tapia". — El Secretario. 31-Dic.

NOTIFICACION. — JULIO QUIroz, comerciante, Av. Matta 775, entabló demanda ejecutiva contra Rafael Arredondo, comerciante, cuyo domicilio ignora, cobrando $ 4.422.—Intereses, costas, valor cheque protestado Caja Ahorros Santiago. — Otrosí, solicita demandado señale domicilio dentro radio urbano, bajo apercibimiento. — Juzgado proveyó: — Santiago, de diciembre 1937. — A lo ppal, despáchese; al otrosí como se pide dentro plazo emplazamiento. — Barros. — Puyó. — Solicitud pidiendo notificación avisos. Juzgado proveyó; Como se pide debiendo publicarse avisos por tres veces en El Diario Ilustrado y "LA NACION" y una vez en el Diario Oficial. — En consecuencia, se notifica a Rafael Arredondo la resolución precedente para que, expirado el plazo emplazamiento pague a Julio Quiroz la cantidad de $ 4.422. — intereses y costas. — Se le hace saber que tiene cuatro días hábiles oponer excepciones. — Puyó —Secretario. 30-Dic

NOTIFICACION. — Autos 81596, 5.o Juzgado Civil Santiago, caratulados Galaz Clodomiro con Sanchez Marta" privilegio pobreza ordenóse notificar avisos extractados a Marta Sánchez, contra quien seguirá juicio nulidad matrimonio. Juzgado proveyó con fecha 5 de noviembre: A lo principal, recíbase la información que se ofrece; en el primer otrosí con citación y al segundo téngase presente. — Receptor practicó búsquedas. Con fecha 16 de diciembre Juzgado resolvió lo siguiente: Con el mérito de la diligencia del Receptor señor Juan de Dios Reyes, como se pide, debiendo hacerse la notificación por medio de tres avisos en los diarios "LA NACION" y el Diario Ilustrado" y uno en el Diario Oficial que corresponda. — Por pedida bajo apercibimiento Notifico Marta Sánchez objetos referidos. El Secretario. 31-Dic

EL 7 DE ENERO 1937, 10 HORAS, rematarase ante Quinto Juzgado Civil Mayor Cuantía Santiago, propiedad ubicada esta ciudad calle Ñuble 754|56. — Mínimum $ 85.000. — Boleta 10 o|o. — Precio pagarase: reconociendo deuda largo plazo favor Caja ejecutante, primitiva de $ 70.000. — por saldo encuentrese reducida día remate; $ 20.000 contado; saldo seis meses plazo 8 o|o interés anual y 10 o|o en mora. — Mayores antecedentes Secretaría Juzgado mencionado, juicio "Caja Nacional de Ahorros con Eusebio Sánchez" y Morandé 115, abogado Humberto Serani. —El Secretario. — En-3

BOMBAS

PRIMERA COMPAÑIA DE BOMBEROS "DEBER Y CONSTANCIA" —Cito a la Compañía a funerales de nuestro auxiliar don Eliseo Núñez Vergara para el martes 29 a las 11.45 horas, uniforme de parada, punto de reunión Plazuela del Cementerio General. El Secretario

CUERPO DE BOMBEROS DE SANTIAGO "CONSTANCIA Y DISCIPLINA". — Cito al Cuerpo a los funerales del auxiliar de la Primera Compañía, don Eliseo Núñez con premio por 20 años de servicios, para hoy miércoles a las 12 horas. Punto de reunión: Plazuela del Cementerio General. Uniforme de Parada. — El Secretario Genral.

PARA MONTURAS y ARNESES
TALABARTERIA
CABALLO ALAZAN
SAN DIEGO 1415 - SANTIAGO

DE INTERES PARA UD.
[illegible] MILES, DESTACAMOS ESTAS SEIS OFERTAS DE NUESTROS AVISOS ECONOMICOS CLASIFICADOS

TRABAJOS PERFECTOS, garantidos ejecuta rápidamente el antiguo y acreditado taller Radio Valparaíso, Morandé 757, Tel. 82553.

CERAMICA, MEJORES REgalos para la Pascua y Año Nuevo. Gran surtido encontrará en Huérfanos 1110.

¿QUIERE SER HERMOSA? Visite el Salón de Belleza Gipy, Merced 846, Galería Colonial.

BACHILLERATO GARANtizan preparación profesores Estado. Delicias 111.

EMPRESA MUDANZA "PAra todos sale el Sol", traslada muebles dentro, fuera Santiago. Embalaje, transporte pianos. Molina 538, Teléfono 84814.

ORIGINAL MULLER
SOLDADORAS AUTOGENAS, eléctricas. "Original Müller" impone alta calidad y precios bajos; sopletes desde 420 pesos. Delicias 975.

AVISE UD. EN "LA NACION"

Señorita Carmen Lezaeta Calvo, cuyo matrimonio con el señor Carlos Fuentes Reye, será bendecido hoy privadamente en casa de la novia

EN LA DIPLOMACIA.—

El Excelentísimo señor Vicente Santistevan Elizalde, Ministro del Ecuador, ofreció en el Club de la Unión un almuerzo en honor del Ministro de Relaciones y de la Delegación que estudió el Modus Vivendi chileno-ecuatoriano.

Asistieron: J. R. Gutiérrez Allende, Miguel Cruchaga Tocornal, Germán Vergara Donoso, Alberto Cruchaga Ossa, J. Gabriel Navarro, Darío Ovalle Castillo, Enrique Matta Figueroa, Benjamín Cohen, Abraham Marín Nater, Desiderio García, Alberto Serrano P., Manuel Arteta, Luis F. Tello, Dr. Carlos Vela, Francisco Echeverría Cerda, Fernando Orrego Vicuña, Guillermo Gacitúa, Jorge Concha, Tristán de Avilés, Luis Carvallo Stagg.

EL CANCILLER PERUANO FESTEJO A DON HECTOR RODRIGUEZ.—

El doctor Carlos Concha, Ministro de Relaciones Exteriores, y su esposa, la señora Clara Pacasso, ofrecieron un almuerzo en el Restaurante "La Cabaña" en honor del senador chileno señor Héctor Rodríguez de la Sotta y de su esposa, señora Carmela Olivares de Rodríguez.

EN LA EMBAJADA DE CHILE EN LIMA.—

El Embajador Subercaseaux ofreció una recepción social viéndose los salones de la Embajada concurridos por los principales elementos diplomáticos, sociales y periodistas. El violinista chileno Víctor Tevah ejecutó un escogido repertorio.

COMIDA.—

En el Club de Bridge se llevará a efecto esta noche una comida de despedida a los señores Francisco Subercaseaux y señora y Jorge Aldunate y señora con motivo de su próximo viaje a Europa.

ENFERMOS.—

En el Hospital Alemán de Valparaíso ha sido operada la señora María Bazán de Nebel.

—En el Pensionado de San Juan de Dios, fué sometido a una delicada operación el señor Ruperto Calderón Melo.

—Mejor don Renato Besa.

BAUTIZO.—

Ayer fue bautizada en esta capital María Soledad, hijita de don Hernán Figueroa Anguita y de la señora Laura Pérez de Figueroa. Fueron padrinos Guillermo Pérez Valdivieso y la señora Tulia Anguita de Figueroa.

EN LOS CERRILLOS.—

En el Casino del Puerto Aéreo "Los Cerrillos" se llevará a efecto una gran cena y baile de Año Nuevo.

Amenizará la reunión la orquesta vienesa. Las mesas se solicitan en el mismo Casino.

La fiesta de hoy del Bando de Piedad.

Esta noche se efectuará en el Teatro Municipal la fiesta de la distribución de premios a sus socios distinguidos durante el presente año. Este acto sera presidido por numerosas personalidades y se desarrollará el siguiente programa.

1. Obertura por el Orfeón de Carabineros de Chile; 2. Número a cargo del Conjunto Telefónico de la Cía. de Teléfonos de Chile; 3. Vals "Voces de Primavera" de Strauss, danza por la señorita Yolanda Rodríguez y sus alumnas señoritas Aida Ramírez, Lucila Rodríguez, Leonor Préndez, Irma Hernández, Amelia Yáñez, Nelly Rodríguez y Raquel Solovera; 4. Presentación de la precoz recitadora infantil señorita Luchita Eloy; 5. Sketch a cargo de los tres ases de la escena criolla; 6, "El sueño de Pierrat" interpretado por la señorita Yolanda Rodríguez y su alumna señorita Leonor Préndez; 7. Diálogo a cargo de dos conocidos actores nacionales; 8. Canciones, por el gran croodner señor Raimundo Loezar; 9. El conocido autor teatral señor Ignacio Otero Bañados, nos dará a conocer algunas de sus últimas composiciones; 10. Canto, por la señorita Nina Calvo.

SEGUNDA PARTE

1. Partitura musical a cargo del Orfeón de Carabineros de Chile; 2. Discurso del señor Jorge Meléndez E., presidente del Bando de Piedad de Chile; 3. Distribución de premios; 4. Canciones en guitarra por la señorita Berta Torrejon; 5. Purita Souza Fernández, gentil intérprete de la musica española, en los últimos couplets; 6. La genial y aplaudida pareja de artistas mexicanos Tanco-Lorca; 7. Danza por la señorita Berta Guzmán; 8. Humorismos por la gran caracteristica señora María Godoy; 9. El inimitable René Cruzet en sus originales creaciones; 10. Se pondrá en escena por el Conjunto Artístico de la Institución, el juguete cómico en un acto original del señor Mariano Casanova Vicuña, titulado: "Diga 33".

EL ARZOBISPO DE SANTIAGO.—

Mañana se dirigirá a Punta de Talca para continuar el sábado a Iquique a presidir el Congreso Eucarístico Nacional el Iltmo. y Rvdmo. señor Arzobispo de Santiago Monseñor Horacio Campillo.

LA SEÑORA EUFEMIA LARRAIN DE DONOSO.—

Ha fallecido la distinguida dama señora Eufemia Larraín, esposa de don Juan de Dios Donoso Bascuñán.

Dama virtuosa y de gran corazon no pudo tal vez soportar la dura prueba que le enviara la Providencia al perder hace pocos meses uno de sus hijos.

Su fallecimiento enluta a numerosos y respetables hogares.

DON MIGUEL E. ROGERS.—

Repentinamente, cuando nada hacía presagiar un fin tan próximo, ha fallecido don Miguel E. Rogers, vinculado a respetables familias de esta ciudad.

Desempenó importantes cargos en diversas sociedades anónimas, donde dejó constancia de su eficiencia y de la rectitud de su carácter.

Su fallecimiento ha sido muy lamentado.

MATRIMONIO.—

Se ha efectuado privadamente el matrimonio de la Srta. Otilia Ovalle Cuadra con el señor Guillermo Cepeda Béjar.

DESPEDIDA DE SOLTERA.—

Hoy miércoles 29 del presente, en los salones de la Confitería Ritz, se efectuará un té que las relaciones de la señorita Nany Friedemann le ofrecen con motivo de su próximo matrimonio.

EN MEMORIA DEL ALMIRANTE WILSON.—

En la cripta del Monumento a los Héroes de Iquique en Valparaíso se ofició una misa en recuerdo y en sufragio del alma del vicealmirante señor Arturo E. Wilson, a la que asistieron altos jefes de la Armada, los familiares y relaciones del ilustre marino.

La cripta estaba iluminada especialmente y lucía hermosos adornos de flores. La misa fue dicha por el capellán José Fermandois.

MISAS.—

Hoy primer aniversario del fallecimiento de la señorita Rebeca Valdés Correa, se dirán misas en su recuerdo en la Casa de María, de la que fué benefactora, y en la Iglesia de Santo Domingo.

—En la Iglesia de las Agustinas se oficiará hoy a las 10 horas, una misa a la memoria de don Armando Jaramillo, con motivo del quinto aniversario de su fallecimiento.

Señorita Laura Prado Jaramillo, cuyo matrimonio con el señor Fernando Dávila Izquierdo será bendecido hoy, a las 12 M., en la Capilla de los RR. PP. Alemanes. Padrinos de la novia, don Pedro Prado Calvo, y señora Adriana Jaramillo de Prado; y del novio, don Oscar Dávila Izquierdo, y señora Adelaida Izquierdo de Dávila

Comida en el Club Militar.

Anoche se llevó a efecto en el Club Militar, la comida con que los alfereces egresados de la Escuela Militar en 1927 celebraban los diez años de carrera militar.

Asistieron, especialmente invitados, el general señor Oscar Novoa, Comandante en Jefe del Ejército, y el Director de la Escuela Militar en 1927, general señor José María Barceló.

Ofreció la manifestación, el teniente señor Raúl Aldunate, y contestó el general señor Barceló recordando a los oficiales sus deberes como militares, y recomendándoles cumplir a costa de cualquier sacrificio con el juramento hecho al egresar de la Escuela.

DEL EXTRANJERO.—

El 11 de enero próximo se embarcará en viaje a Chile la esposa del Consejero de la Legación de Chile en Bruselas, señora Josefina Carvallo de Echeverría.

—En esta misma fecha partirán de Chile en viaje a Europa don Francisco Subercaseaux, señora Mercedes Vial de Subercaseaux e hijos y don Jorge Aldunate Eguiguren y señora Eliana Salas de Aldunate.

FALLECIMIENTO.—

Ha fallecido en Italia la señora Dorina Grazioli de Lanzi, madre del señor Colombo Lanzi, muy vinculado a las actividades cinematográficas de la capital.

Mañana, a las 10 horas, en el templo de la Gratitud Nacional, se oficiará una misa por el descanso del alma de la señora Grazioli de Lanzi.

Reuniones de hoy

Circulo Femenino de Heroes del Pacífico y Oficiales en Retiro. — Asamblea general, a las 17.30 horas, en calle Central 40, con el objeto de proclamar al nuevo directorio. Se desarrollará, además, un interesante programa.

ROTARY CLUB. — Sesión semanal a las 12.45 horas, en el Tea Room de Gath y Chaves.

Liga Nacional Pro Patria. —Sesión extraordinaria de directorio, a las 19 horas, en Recoleta 476.

Acción Unida de Mujeres de Chile. — Reunión de clausura, a las 18 horas, en Bascuñán 686.

VIAJEROS.—

En el trimotor Junkers del Syndicato Cóndor Ltda., se han embarcado con destino a Buenos Aires los siguientes pasajeros:

Señor Dr. Ernest Wendler, Ministro de Alemania en La Paz, Bolivia, de paso a Buenos Aires, acompañado de su esposa señora Kaete Wendler e hija señorita Marlis Wendler.

Señor Dr. Hellmuth Ulrici, eminente médico alemán, que asistió al Congreso de Tisiología celebrado últimamente en Santiago.

Señor Juan Reutter, conocido comerciante de Santiago.

Señor Gerd von Hoeppner, representante de las fábricas alemanas de aviones.

Señor George Broemme.

Señor Juan Santa Cruz P.

—A Talca el ingeniero de la Dirección de Servicios Eléctricos don Eusebio Latorre Román y familia.

VIA PANAGRA.—

De Buenos Aires. — Señora Lucy Brierton, señores Hugh Brierton, Edward Crush, Luis Roobb, Export Medicci.

De Cristobal. — Señores Chester B. Welch, Alberto Rincon Gallardo, señora Maria Rincon Gallardo, señor José Rincón Gallardo.

A Buenos Aires.— Señores Harry Lesser, Alberto Rincón Gallardo, señora Maria Rincon Gallardo, señores José Rincon Gallardo, Chester B. Welch, Edward Ghaham Wood, Cecil Galloway.

A Mendoza.— Señor Geoffrey McWilliam.

RETRETA EN LA PLAZA DE ARMAS.—

El Orfeón Nacional de Carabineros ejecutará en la Plaza de Armas hoy, de 18.30 a 20 horas, bajo la dirección del maestro Aldo Ballarini Bravura, el siguiente programa:

1. Sousa. Bandera estrellada; 2. Schmitd. Heroica; 3. Bizet. Carmen; 4. Grieg. Josalfar; 5. Celis Walton. Los carabineros; 6. Lehar. Cupido; 7. N. N. San Jorge.

EL MEJOR ESPECTACULO EN LOS MEJORES TEATROS DE CHILE

Paramount HOY

REAL | SANTIAGO

LA SALA MEJOR REFRIGERADA

Matinée . . . . a las 3.00
Tarde. . . . . 6.30 P. M.
Noche . . . . 10.00 P. M.

Nuevas exhibiciones de la gran película Paramount:

FATALIDAD

(may., no rec. p. Srtas.) Creación de la reina de las estrellas:

Marlene Dietrich.

Interesante complemento de noticiarios, dibujos y el Conjunto Real.

Tarde. . . . . 6.30 P. M.
Noche. . . . . 10.00 P. M.
(Mayores y menores).

La maravillosa película alemana Tobis, por el Tarzan alemán: HARRY PIEL:

LA VOZ de la SELVA.

Noticiario Fox llegado hoy y Bajo la Batuta de Morgan, acto orquestal.

Sábado vermouth, debut de la Cía. Española de Comedias Irene López Heredia, con la comedia en 3 actos, de Navarro y Torrado:

LA PAPIRUSA,

estrenada por IRENE LOPEZ HEREDIA en España. Regia presentación. Brillante interpretación.

ESTAS PELICULAS NO VOLVERAN A EXHIBIRSE EN SANTIAGO HASTA DESPUES DE 4 SEMANAS DE ABANDONAR ESTOS TEATROS

Gran concurso para la elección de la Reina de la Belleza de Chile

CARNAVAL VIÑAMARINO, FEBRERO 1938. — PATROCINADO POR LA MUNICIPALIDAD DE VIÑA DEL MAR

ORGANO OFICIAL DE PUBLICIDAD DE ESTE CONCURSO ES "LA NACION" y también la Revista "Casino Magazine"

Gran Premio Chevrolet, Master de Lujo, Modelo 1938, obsequiado por la firma Kulenkampff, Knoop y Cía., a la Reina de la Belleza de Chile y otros valiosos premios

1.o—Patrocinado por la MUNICIPALIDAD DE VIÑA DEL MAR se llevará a efecto en la segunda quincena de febrero de 1938 el GRAN CONCURSO PARA LA ELECCION DE LA REINA DE LA BELLEZA DE CHILE, número principal del PRIMER CARNAVAL VIÑAMARINO.

Organos oficiales de publicidad del Concurso: "LA NACION" y la Revista "CASINO MAGAZINE".

En este Concurso se disputará el Gran Premio Chevrolet, Master de lujo, Modelo 1938, donado por la Firma KULENKAMPFF, KNOOP y CIA. y otros valiosos premios.

2.o—Cada ejemplar de "LA NACION" llevará diariamente un cupon válido por cinco votos durante los días de la semana y por diez votos los domingos y festivos.

La Revista "Casino Magazine" llevará un cupón válido por 15 votos. (Esta publicación aparece quincenalmente.)

La recepción de cupones se hará en Santiago en un buzón que se colocará especialmente en el hall de "LA NACION", y en provincias en las oficinas y agencias de la firma KULENKAMPFF, KNOOP Y CIA., establecidas en el país, a saber:

Iquique, señor Peter Müffeler; Antofagasta, Kulenkampff Knoop y Cía.; Copiapó, señor Ramón Gómez; Coquimbo, Kulenkampff, Knoop y Cía.; Valparaíso, Kulenkampff, Knoop y Cía.; Aconcagua, señor Francisco Petrowitsch; Santiago, Kulenkampff, Knoop y Cía.; Rancagua, señor Roberto Naretto; San Fernando, señor Carlos Ausset; Curicó, señores Cotal Hnos.; Talca, Icaza, Fuenzalida y Fernández Ltda.; Linares, señor Ernesto Mardones; Cauquenes, Agente Chevrolet; Chillan, señor Manuel Muñoz; Concepción, Kulenkampff, Knoop y Cía.; Lebu, Agente Chevrolet; Los Angeles, Mondaca señor Alberto Sanhueza Vergara; Temuco, señor Enrique Spoerri; Valdivia, señor Andrés Berríos; Puerto Montt, Puerto Varas y Osorno, señor Jorge Droppelmann.

3.o—Tendrán derecho a tomar parte en el CONCURSO PARA LA ELECCION DE LA REINA DE LA BELLEZA DE CHILE, todas las mujeres solteras del país, de 18 a 25 años, debiendo elegirse una Reina por cada Provincia.

Para este efecto, el público podrá votar en su respectiva localidad o ciudad por la candidata de su elección de la Provincia, enviando los cupones a las oficinas o agencias de la firma KULENKAMPFF, KNOOP Y CIA., en las ciudades en que se realizarán los escrutinios.

4.o—El segundo escrutinio se efectuará el sábado 1.o de enero de 1938; posteriormente, los escrutinios se realizarán los días sábados. Los jurados locales estarán compuestos por representantes de "LA NACION", KULENKAMPFF, KNOOP Y CIA., Revista "CASINO MAGAZINE" y autoridades locales.

5.o—Los resultados serán publicados en "LA NACION", "CASINO MAGAZINE", y prensa local, con las fotografías de las candidatas que obtengan las más altas mayorías.

6.o—El escrutinio final se llevará a efecto el domingo 6 de febrero de 1938, en el cual será elegida la REINA DE CADA PROVINCIA, que será proclamada en una solemne velada que se efectuará en el principal teatro de la ciudad.

7.o—Las Reinas de cada provincia serán llevadas por cuenta de los organizadores del Concurso a Viña del Mar, donde será elegida la REINA DE LA BELLEZA DE CHILE, por un jurado compuesto por los Sres. Intendentes de Valparaíso y Santiago, Alcaldes de Valparaíso y Viña del Mar, miembros del Directorio de "LA NACION", representantes de la firma KULENKAMPFF, KNOOP Y CIA. y "CASINO MAGAZINE".

Los pasajes y estada de las Reinas Provinciales en Viña del Mar serán por cuenta de los organizadores del Concurso.

8.o—LA PROCLAMACION DE LA REINA DE LA BELLEZA DE CHILE será el número principal de la celebración del CARNAVAL VIÑAMARINO de 1938.

La proclamación de la Reina se efectuará en una gran velada de gala que tendrá lugar en el Teatro Municipal de Viña del Mar.

9.o—El programa del CARNAVAL VIÑAMARINO comprende, entre otros números, el Gran Corso con la presentación de todas las Reinas participantes en el Concurso; festival en el Parque del Olivar; baile de máscaras en el Valparaíso Sporting Club; noche veneciana en el Tranque; grandes cenas y bailes en el Casino Municipal y en el Hotel O'Higgins.

10.o—La REINA DE LA BELLEZA DE CHILE recibirá como Gran Premio el automóvil Chevrolet, master de lujo, modelo 1938, tipo a elección de la Reina, obsequiado por la firma KULENKAMPFF, KNOOP Y CIA.

Entre las Reinas de cada provincia se distribuirán valiosos premios donados por importantes firmas comerciales, cuya nómina se dará a conocer oportunamente.

Situación de las candidatas que toman parte en el gran concurso de belleza de Chile

El segundo escrutinio se efectuará el sábado próximo en nuestro diario, a las 18.30 horas

Enorme interés ha despertado en los círculos sociales los resultados del primer escrutinio del Concurso para la elección de la Reina de la Belleza de Chile, que auspicia la Municipalidad de Viña del Mar, y para el cual se han designado órganos oficiales de publicidad a "LA NACION" y a la Revista "Casino Magazine".

Como se sabe, en este Concurso, que reviste una importancia internacional y que acrecentará la corriente turística a nuestro país, se disputará un primer premio consistente en un automóvil Chevrolet, Master de Lujo, modelo 1938, donado por la firma importadora Kulenkampff, Knoop y Cía.

De acuerdo con el primer escrutinio, efectuado en nuestro diario, la siguiente es la situación de las candidatas:

Señoritas: Irene Herrera Prieto, 14.525; María Ovalle Ortúzar, 9.725; Julia Astaburuaga Larraín, 6.500; Gabriela Izquierdo Huneeus, 5.000; Luisa Stulezze, 4.500; Sarita Barros Amunátegui, 4.300; Maruja Hertz, 4.200; May Kopelan U., 4.155; Inés Echeverría Reed, 4.100; Flor Campos Lavado 4.000; María Bascuñán Lazcano, 3.755; Elisa Ripamonti Barros, 3.500; Inés Fernández G., 2.505; Elena Larraín Morandé, 3.000; Sylvia Valverde, 2.500; Teresa Cerda Echaurren, 2.505; Luz Barros Vial, 2.500; María E. Zañartu Luco, 2.100; María Luisa Correa Guzmán 2.050; Tere Brown Barroilet, 2.000; Nena Brown Barroilet, 2.000; Luz Ureta Morandé, 2.000; Olaya Errázuriz, 2.000; Maggie Edwards Mackenna, 1.500; Eliana Ross Gibson, 1.505; Mabel Raymond Aldunate, 1.500; María Eliana Fabres, 1.500; María Edwards Hurtado, 1.000; María Simón del Campo, 1.000, Carmen Ossa Undurraga, 550; Elena Cerda Echeverría, 500; Olga Jaramillo, 550; Amelia Talavera Balmaceda, 500; Ema Castro del Río, 555; Valentina Bunster S., 550; Chita Burgos, 545.

Los resultados del primer escrutinio efectuado en Valparaíso son los siguientes:

Señoritas: Nury Jordan, 3.515 votos; Olga Strazza, 3.045; Alicia Alzola, 1.650; Carmen Gosch, 1.565; Valentina Bunster, 1.540; María Sagre, 1.010; Rosa Lyon Wilms, Elsa Mac Donald, Teresa Pinto, Inés Smith, Julia Peupard, Oma Kulscewsky, María Lira Benítez, Clara Reyes Señoret, Queenie Kennedy, Nena Eastman, Inés Elzo Luco, todas con cerca de mil votos, y cuarenta y nueve candidatas con menos de quinientos votos.

CONCURSO DE BELLEZA DE CHILE

PATROCINADO POR LA MUNICIPALIDAD DE VIÑA DEL MAR

Organos oficiales de publicidad:

"LA NACION" Y REVISTA "CASINO MAGAZINE"

CARNAVAL VIÑAMARINO, FEBRERO 1938.

Gran Premio
Master de Lujo
CHEVROLET
Modelo 1938
Obsequiado
Por la firma
KULENKAMPFF
KNOOP Y CIA.

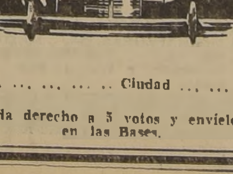

Válido por 5 VOTOS

A la señorita ... ... Ciudad ... ... Provincia ... ...

Recorte este cupón que le da derecho a 5 votos y envíelo a las Direcciones indicadas en las Bases.

COLEGIALES

Compren sus trajes en la

CASA EMILIO DELPORTE Y CIA. LTDA.
Bandera esq. Rosas

Donde encontrarán el surtido más completo y a precios económicos.

Atienda el consejo de una buena amiga:
Para su tocador

JABON DERMAL

JABON DERMAL

MUY BUENA GRATIFICACION

se dará a la persona que entregue dos libros de contabilidad del señor Manuel Calonge, extraviados el día 26 de diciembre en el barrio Matadero.

Los libros ruego entregarlos en la Administración del Matadero.

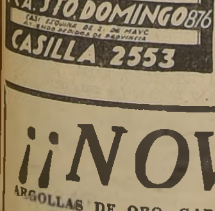

¡¡NOVIOS!!

ARGOLLAS DE ORO, GARANTIDAS, MACIZAS, selladas y grabadas desde $ 98 el par, entrega inmediata.

CASA SOSTIN.— Fábrica de Argollas.

NUEVA YORK 66. — No confundir.

Gran liquidación de relojes.— Remitimos a provincias.

GARANTIA — SERIEDAD — RAPIDEZ.

REGALOS - CARTERAS

Inmenso surtido de las últimas creaciones recién llegadas.

Cada Cartera un Modelo

Adquiéralas a precios nunca vistos en la

Gran Fábrica de Guantes y Carteras
484.— LIRA — 484
Esq. de Santa Isabel

Especialidad en CARTERAS de Lagarto, Cocodrilo y Serpiente.

También vendemos cuero fino de Cocodrilo, Lagarto, Serpiente y Sapo para Zapatos.

Gran comida y baile de gala de Año Nuevo en el Casino de Viña del Mar.-

Con brillo extraordinario han seguido desarrollándose en el Casino Municipal de Viña del Mar las diversas reuniones de alta calidad social que consulta el programa elaborado por la Dirección Superior del establecimiento para la presente temporada.

GRAN FIESTA DE AÑO NUEVO

Con una gran comida de gala el casino viñamarino esperará el advenimiento de Año Nuevo. Será esta velada una de las más grandiosas de la actual temporada, a juzgar por los preparativos que se hacen y por el enorme entusiasmo que existe por concurrir entre nuestra mejor sociedad y distinguidos turistas extranjeros, que se han apresurado a reservar sus meses.

Como en años anteriores, esta fiesta será alegre y novedosa, y habrá fantásticos adornos, regalos y sorpresas en el Cabaret.

La gran orquesta típica argentina, que dirige Pedro Maffia, como también el excelente conjunto de Pablo Garrido, se preparan con verdadero interés en la elaboración de sus programas, para hacer las delicias del selecto público que se dará cita en el Casino la noche de Año Nuevo.

El aplaudido cantor argentino Martín Podestá, que se ha conquistado las simpatías del auditorio, ofrecerá nuevas y hermosas canciones.

Para el mejor éxito de esta suntuosa fiesta, han sido limitadas las mesas en el Cabaret; pues la dirección del Casino no omitirá sacrificios para asegurar un resultado franco que deje los más gratos recuerdos entre los asistentes.

Las pocas mesas que aún quedan disponibles pueden solicitarse en la oficina de la Administración del Casino, encareciéndose el pronto retiro de las tarjetas con las cuales quedarán confirmados los pedidos.

En ediciones próximas daremos más detalles de este gran acontecimiento social.

NACIMIENTOS.—

Han nacido:

Un hijo de don Leonardo Cifuentes Pérez y de la señora Clara Solar de Cifuentes.

—En Constitución, Fernando Héctor Farren Cornejo, hijo de don Mario Farren Sanguinetti y de la señora Tota Cornejo Tagle de Farren.

—Un hijo de don Gustavo Yáñez Gómez y de la señora Olga González de Yáñez.

—En el Pensionado del Hospital de San Vicente de Paul, ha nacido Patricia Amy Mildred, hija del señor William Horsey y de la señora Pattie B. Walton de Horsey.

—Ha nacido una hijita del señor José René Páez Rivera y de la señora Blanca Rivera de Páez.

EN EL CIRCULO ARABE.—

Circula la siguiente invitación.

"El directorio del Circulo Arabe tiene el agrado de invitar a usted a una comida que se efectuará hoy, a las 21 horas, en su local, Estado 60, en honor del distinguido general de la República de El Salvador, don José Tomás Calderón, con ocasión de su estada en el país, y como un homenaje a su labor en beneficio de la Colonia Arabe.

Santiago, 28 de diciembre de 1937".

T. Carrera

Tanco - Lorca

Espectáculo. Direc. Superior del Teatro Nacional.

HOY: Vermut y Noche. Sigue el triunfal éxito de la revista,

"METROPOLIS"

Próximo sábado: LA PRIMERA DEL 38, con el debut de Dorothy McKinley.

M U S I C A

MAURICIO RAVEL

Con la muerte del compositor Mauricio Ravel acaecida ayer en París, se cierra uno de los períodos más significativos de la evolución de la música francesa. Después del impulso dado al arte operil por Lully, Rameau y Gluck, los compositores franceses tuvieron que medirse con la potencialidad del arte clásico sustentado por Haydn, Mozart y Beethoven, y posteriormente con el aporte romántico de Schubert, Mendelssohn, Schumann y Wagner. Frente a la inventiva de estos creadores germanos parecía que todo intento orientado hacia la búsqueda de nuevas expresiones musicales debiera caer fatalmente en una ampliación del edificio sonoro, es decir, como la obra de Wagner es con respecto a la producción de Weber y Schumann, o igual que la de Beethoven es con relación a la de Mozart y Haydn.

Pero la reforma musical vino por donde menos se sospechaba. Fué la pintura francesa la que abrió las puertas de la extensa mansión señorial donde Monet y Pissarro se embriagaron con los temas del arte deshumanizado y donde más tarde Claudio Debussy se asociara al impresionismo creando un arte de tanta trascendencia como el germano, a pesar de que sus motivos estéticos no fueran sino simples imágenes, estampas, juegos artificiales, o la ágil movilidad de un pececillo que relampaguea en una redoma de cristal.

Aunque Mauricio Ravel nunca quiso ver en Debussy a su progenitor espiritual, su obra en cambio no revela otra paternidad.

La música de Ravel lleva en sí la transparencia, gracia y sonoridad de una fuente cordillerana. Nadie después de Chopin ha escrito una obra pianística como los Juegos de Agua de Ravel, cuya sana voluptuosidad rítmica y armónica parece reconfortar el cuerpo y el espíritu de quien la siente.

Su "Má Méere l'Q'e", quedará como una de las obras más finas y más consistentes de la literatura orquestal de todos los tiempos, y su nombre figurará en la historia de la música, asociado en forma inamovible al impresionismo creado por Claudio Debussy.

A. A.

JOSIE FUJIWARA LLEGA ESTA NOCHE A SANTIAGO

En la combinación transandina de esta noche llegará a Santiago, procedente de Buenos Aires, donde ha cumplido una brillante cruzada teatral, el tenor japonés Josie Fujiwara, artista de indiscutibles dotes de cantante que ha paseado triunfalmente su nombre por los principales teatros de Europa y que viene a Chile bajo los auspicios de la Embajada del Japón, ante el Gobierno de la Moneda, para dar un único concierto en el teatro Municipal.

Fujiwara se presentará mañana jueves a las 7 de la tarde en el teatro Municipal, con un programa de primer orden, cantando en varios idiomas. En la segunda parte cantará dos trozos de Schubert intitulados "Das Wandern" y Du bist die Ruth", y otros dos de Rimsky, Korsakoff "Romance oriental" y "Canción de la ópera" "Noche de mayo", que acaba de imponerse ampliamente en los escenarios europeos. También cantará dos canciones de Sadero. En la primera parte interpretará canciones de Galuppi, Giordani y Scarlatti. Finalmente terminará su concierto con una selección de canciones ajponesas cantadas en idioma nipón, lo que constituirá una novedad absoluta para nuestro público, ya que hasta ahora no han llegado a Chile los discos de Josie Fujiwara que se han popularizado en el Japón y en toda Europa.

Danzas de Pedregal en el Palacio de Bellas Artes

Mañana jueves, a las 10 P. M. tendrá lugar en el hall central de la Escuela de Bellas Artes (Parque Forestal), una presentación de danzas que el distinguido coreógrafo Ignacio del Pedregal y un grupo escogido de sus alumnas ofrecen a beneficio del mayordomo y porteros de dicha escuela.

El programa comprende las danzas de "Peer Gynt" de Grieg y del "Amor Brujo" de M. de Falla, que con tan brillante éxito se presentaron recientemente en el teatro Municipal.

Damos a continuación el detalle de este programa:

Primera parte: **"Peer Gynt" de Grieg.**

1.o Muerte de Asse; 2.o. Danza de Anitra; 3.o. En casa del Rey de la Montaña; 4.o. Lamento de Ingryd; 5.o. Danza Arabe; 6.o. Canción de Solveyg.

Segunda parte. **"El Amor Brujo" de M. de Falla:**

1.o Canción del Amor dolido; 2.o. Danza del Terror; 3.o. Danza ritual del fuego; 4.o Canción del fuego fatuo; 5.o. Danza del juego de amor.

Actúan en esta velada Ignacio del Pedregal, Francisco Parada, Eliana Vidal, Elisabeth Wagner, Georgette Bonet, Marta Briceño, Lucy Haer y Carmen Valenzuela.

LA RECITADORA INES MORENO R.

SE PRESENTA ESTA NOCHE EN LA UNIVERSIDAD

Esta noche, a las 22, se efectuará en el salón de honor de la Universidad de Chile, el recital de la señorita Inés Moreno Rigal, con el programa que publicamos ayer.

Antes de comenzar la recitación, la señora Vera Zouroff, dirá unas palabras para presentar su alumna.

La entrada es libre y pueden concurrir todas las personas que se interesen.

TEATROS Y CINES

"EL MISTICO", DE RUSIÑOL REESTRENA HOY FLORES EN EL BAQUEDANO

Un interesante reestreno tiene para esta noche en cartel la Cía. de Alejandro Flores que actúa con singular éxito en el Baquedano. Nos referimos a la solicitada reposición de "El Místico", de Santiago Rusiñol, que debe constituir un señalado acontecimiento teatral, ya que veremos a María Palou y a Alejandro Flores juntos, ella animando el papel de Marta, de la inmortal obra catalana y a nuestro primer actor en el papel atormentado del Padre Ramón.

Secundados por el eficiente elenco que esta temporada rodea a Flores, es indudable que el público va a encontrarse con una representación de "El Místico" como hace años que no se ve en nuestros escenarios. La dirección escénica de la compañía se ha preocupado seriamente del montaje de la obra.

Para la vermouth, a las 7 P. M., hay en programa la 10.a y última representación de la comedia frívola italiana, vertida al castellano especialmente para esta compañía, "El otro amor" (Una buena muchacha), de Sabatino López, que constituye uno de los mayores aciertos interpretativos de María Palou y Alejandro Flores, secundados por Aracelli Márquez, Antonia Pellicer, Concha Busón, Haydée Palazzo, Ana González y Delia Novella entre las actrices y Frontaura, Arrieta, Castillo, Martínez Vergara y López, entre los actores.

Mañana jueves se harán las funciones populares, con considerable rebaja en los precios, de acuerdo con el siguiente cartel: en vermouth, la comedia cómica francesa "Peluche" y en nocturna, por última vez, y a solicitud del público, "Fuego en la montaña", la vigorosa tragedia rústica, de Víctor D. Silva.

El viernes, por la noche, se hará el estreno absoluto de la comedia dramática de Nicodemi, "La sombra".

Dorothy McKinley debuta el sábado en el Carrera

Las referencias de la bailarina contorsionista, única en su género, Dorothy McKinley, que viene a integrar el aplaudido elenco de la Cía. de Revistas Tanco-Lorca, han despertado naturalmente la curiosidad del público. Estas referencias dicen de sus triunfos en Broadway, donde en el Hipodrome de New York, ha sido la sensación de la última temporada con sus bailes acrobáticos y contorsionistas que han entusiasmado al público. Dorothy McKinley, en México, ya había pertenecido al elenco de Tanco-Lorca, del que se separó por haber obtenido un contrato ventajosísimo para Estados Unidos que recién ahora acaba de cumplir. Dorothy McKinley debutará el próximo sábado en el Carrera en el estreno del nuevo show, escrito especialmente para esta ocasión, y que se titula "La primera del 38", y que tiene también cuadros para lucimiento de los demás elementos que componen la Cía. Tanco-Lorca.

El hombre orquesta, hoy en el Coliseo

Hoy en las dos funciones del día, tarde y noche, se presentará en el amplio Teatro Coliseo, de Arturo Prat y Av. Matta, el famoso hombre orquesta, Cruzet, que es uno de los espectáculos más simpáticos llegados a Chile y que por su modalidad y una presentación de originalidad, atrae a cualquier público, por exigente que sea.

Cruzet es un artista novedoso y espectacular, que tiene una privilegiada garganta, que se adapta a cualquier forma musical y desarrolla con diversos sonidos, una amalgama orquestal de gran viso artístico.

Sus últimas presentaciones en el Casino de Viña del Mar, llamaron la atención y la Empresa del Coliseo, consecuente con la calidad de Cruzet el Hombre Orquesta, lo ha contratado para que ofrezca algunas funciones en esta sala.

PARA VERANEAR EN QUILPUE

"Villa Ivonne", barrio norponiente, a 3 cuadras de la Estación; confortables habitaciones, excelente comida y atención; jardín, bellos alrededores, ambiente de tranquilidad. INFANTE 85 (Teléf. 58), QUILPUE.

Teatro Miraflores

Teléfono 66989.

EL TEATRO MAS FRESCO DE SANTIAGO.

Vermouth 6.20 Noche 9.45

1.o Noticiario Fox con los últimos acontecimientos mundiales.

2.o En el Reino de las Nubes aventuras de un camerаman.

3.o Dibujos animados.

4.o La grandiosa producción 20th. Century, interpretación genial de Annabella y Conradt Veidt

BAJO EL MANTO ROJO

Mañana, Robert Montgomery y Marion Davies en la graciosa comedia Desde los Tiempos de Eva y Tragedia de Mayerling.

Club de Señoras

EL TEATRO DE LAS GRANDES EXHIBICIONES.

HOY 6.30 y 9.45, la maravilla musical mexicana que el público la ve encantado:

LA RANCHERITA DEL CARMEN

mayores y menores) Oiga usted en esta sala de acústica perfecta y en sus máquinas R. C. A. sus preciosas canciones en guitarra: Guadalajara, Canta mi Guitarra, Tin Marín, Plegaria de Mujer, ¿Qué Será?, El Ranchero Enamorado, etc., por el mismo conjunto de Allá en el Rancho Grande. Además, Concierto al Aire Libre por la gran cantante Diana Durbin. Platea 3.40. Balcon 2.40.

Mañana estreno: El Vals del Rey; sábado: ¡Madre!, Barbara Stanwyck; martes estreno: Saratoga, obra póstuma de Jean Harlow secundada por Clark Gable.

HOY SPLENDID UNICAS EXHIBICIONES EN MATINEE ESPECIAL Y NOCTURNA

de la soberbia creación de VERA KORENE con JEAN GALLAND en una sensacional SUPER PRODUCCION pasional de gran argumento dramático, de espionaje e intrigas

LA BAILARINA ROJA (MATA-HARI)

$5. $3.40 $2 (MAYORES, NO RECOMEND. SRTAS.)

CIA. CINEMATOGRAFICA ITALO CHILENA

HOY LOS MEJORES ESPECTACULOS

CENTRAL

MATINEE A LAS 3 P. M.
Platea: $ 4.00.
TARDE 6.30 P. M. y NOCHE 10 P. M.

Terra Film presenta la graciosa sátira de lujo, con hermosos escenarios, lujosas toilettes y gratas melodías, titulada

EL HOMBRE DEL DIA,

creación de la formidable pareja:

MAURICE CHEVALIER- ELVIRE POPESCU.

y el famoso cómico ALERME.

Extra: Noticiario Universal, cómica, sinopsis y Cuarteto Central (sólo para mayores).

STA LUCIA

MATINEE A LAS 3 P. M.
Platea: $ 4.00.
TARDE 6.30 P. M. y NOCHE 10 P. M.

Leo Film presenta la versión francesa de la célebre obra del genio ruso DOSTOIEWSKY:

CRIMEN Y CASTIGO,

creación del formidable actor

Harry BAUR, Pierre BLANCHARD y Madeleine OZERAY.

Extra: Noticiario Universal (mayores, no recomendable).

ORIENTE

6.30 P. M. y 10 P. M.—Terra Film presenta al más grande y simpático actor de Francia: MAURICE CHEVALIER, con ELVIRA POPESCU y el famoso cómico ALERME en

"EL HOMBRE DEL DIA"

Lujosas toilettes, hermosos escenarios, lindas canciones. Extra: Noticiario Universal, comedia cómica, sinopsis, etc. (Para mayores).

ALAMEDA

6.15 P. M. y 9.30 P. M.

1.a parte: RELINCHO DELATOR, cómica, y LA VENECIA DEL NORTE, descriptiva.

2.a parte: Estreno absoluto del mas intenso drama del cine argentino:

FUERA DE LA LEY,

— DE —

JOSE GOLA, LUIS ARATA e IRMA DE CORDOVA.

(mayores, no recomendable).

PORTUGAL

6.15 P. M. y 9.30 P. M.

Presentación en estreno absoluto del drama más intenso que se ha llevado triunfalmente a la pantalla argentina:

FUERA DE LA LEY,

formidable creación del trío

JOSE GOLA, LUIS ARATA e IRMA DE CORDOVA.

Extra: variedades sonoras (no recomendable).

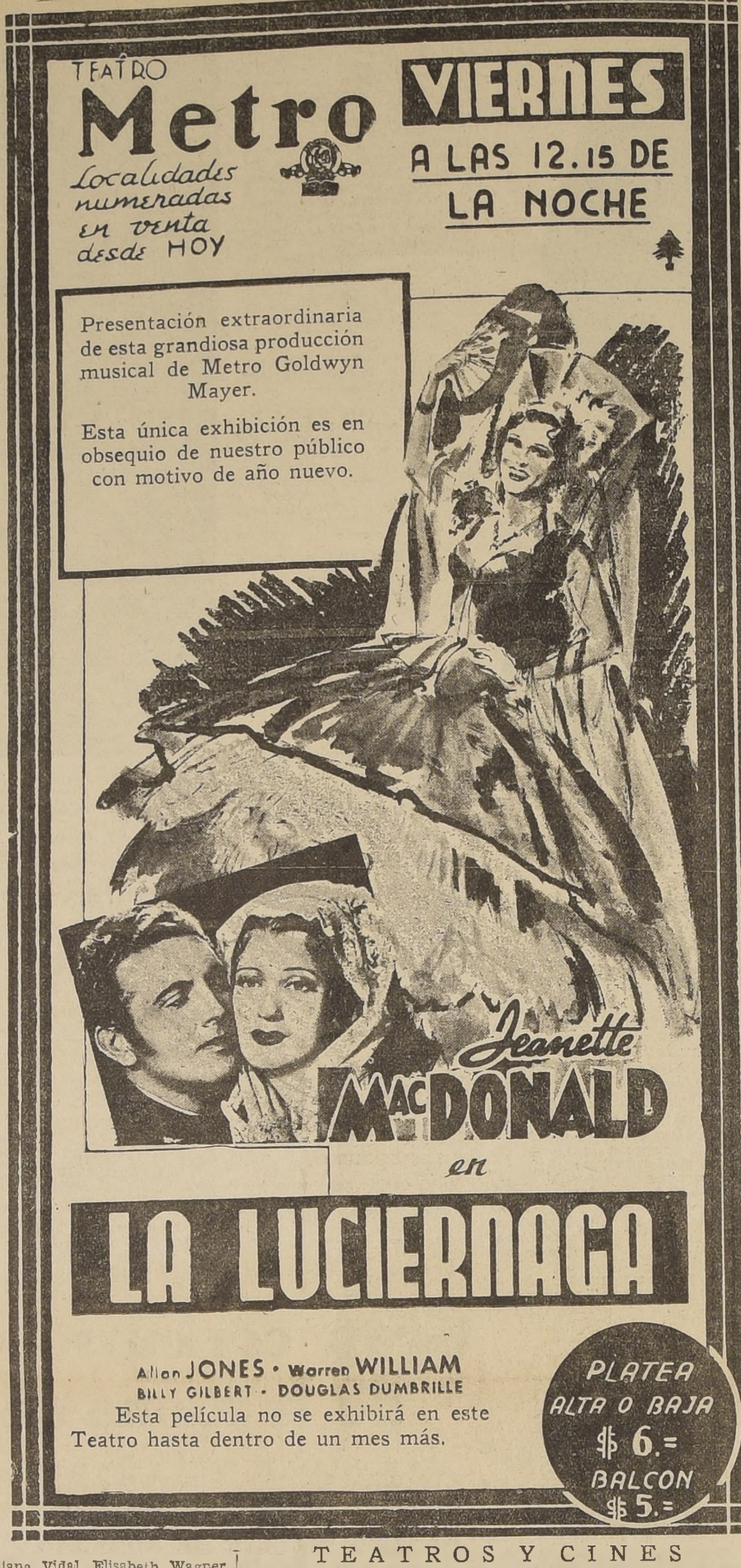

TEATRO Metro

Localidades numeradas en venta desde HOY

VIERNES A LAS 12.15 DE LA NOCHE

Presentación extraordinaria de esta grandiosa producción musical de Metro Goldwyn Mayer.

Esta única exhibición es en obsequio de nuestro público con motivo de año nuevo.

Jeanette MacDONALD en LA LUCIERNAGA

Allan JONES • Warren WILLIAM
BILLY GILBERT • DOUGLAS DUMBRILLE

Esta película no se exhibirá en este Teatro hasta dentro de un mes más.

PLATEA ALTA O BAJA $ 6.= BALCON $ 5.=

OIWIN MARCHES ON!

LA PRODUCCION MAS COMICA DEL AÑO

"3 HOMBRES Y UN CABALLO"

FRANK McHUGH
JOAN BLONDELL

PARA MAYOR Y MENORES

HOY VICTORIA

MATINEE - VERMOUTH Y NOCHE

TEATRO COMEDIA

Teléfono 87630.

EXITO DE LA GRAN CIA. DE COMEDIAS MODERNAS

ANTONIA HERRERO ESTEBAN SERRADOR

HOY VERMOUTH 6.45, NOCHE 10:

La hermosa comedia que ha sido estrenada con un éxito rotundo, titulada:

LAS INOCENTES

De la celebrada autora LILIAN HELLMAN. (No apta para señoritas).

Viernes, reposición de la comedia de los afamados y celebrados autores QUINTERO Y GUILLEN:

MORENA CLARA

GUIA DEL ESPECTADOR — TEATROS, CINES, Y VARIEDADES

TEATROS

BALMACEDA. — Artesanos esq. Salas. — Teléfono 88768. Cía. de Revistas "Cóndor".— Vermouth y noche: Despedida de Azucena Maizani con Bajo los puentes del viejo Mapocho.

BAQUEDANO. — Plaza Baquedano. — Teléfono 65050. — Cía. Alejandro Flores. — Vermouth: El otro amor; noche: El místico.

CABRERA. — Avenida Delicias 2151. — Teléfono 86685.— Cía. Tanco-Lorca. — Vermouth y noche: Revistas de Tanco Lorca.

IMPERIO. — Estado 239. — Teléfono 80130. — Cía. Cordova-Leguía. — Vermouth y noche: Una mujer simpática.

COMEDIA.— Huérfanos 1130. —Teléfono 87630.— Vermouth y noche.— Cía. Herrero-Serrador. Las inocentes.

CINES

ALMAGRO. — Plaza Almagro con San Diego. —Teléf. 83425 Vermouth y noche: Desde los tiempos de Eva y Artistas y modelos.

APOLO. — Victoria esquina Juan Vicuña. — Teléfono 81427. Vermouth y noche: Rumbo al paraíso y La noche de fuego.

AVENIDA. — Vicuña Mackenna 624. — Teléfono 84966. — Vermouth y noche: La rancherita del Carmen.

ALAMEDA. — Avenida Delicias 2987. — Teléfono 85254.— Vermouth y noche: Fuera de la ley.

AVDA. MATTA. — Avenida Matta 618. — Teléfono 61455 Vermouth y noche: Los muchachos de antes no usaban gomina y Don Quijote del Altillo.

BRASIL. — Av. Brasil esq. Huérfanos. — Teléfono 80306 Vermouth y noche: La rancherita del Carmen.

BOLIVAR. — San Francisco esq. Tarapacá. — Teléfono 60985 Vermouth y noche: Los muchachos de antes no usaban gomina y El cañonero.

BUENOS AIRES. —Teléfono 89099.—Vermouth y noche: Antes de medianoche y El beso de la muerte.

CAPITOL. — Independencia 224. — Teléfono 89581.— Vermouth y noche: Un marino romántico y Arco iris sobre el río.

CENTRAL. — Huérfanos 930 — Teléfono 66946. — Matinee vermouth y noche: El hombre del día.

CLUB DE SEÑORAS. — Monjitas 743. — Teléfono 85020.— Vermouth y noche: La rancherita del Carmen.

COLISEO. —Arturo Prat esq. Avda. Matta. — Teléfono 52225 Vermouth y noche: La ruta imperial.

CHILE. — Avenida Recoleta 2104. — Teléfono 60728.— Vermouth y noche: La cita de los fantasmas.

DIECIOCHO. — Dieciocho esq. Alameda. — Teléfono 83778. — Vermouth y noche: Bajo el manto rojo.

DIEZ DE JULIO. — Avenida Diez de Julio 319.— Teléf. 80836 Vermouth y noche: El misterio de un crimen.

ESMERALDA. — San Diego N.o 1035. — Teléfono 55153.— Vermouth y noche: Un día en las carreras.

EXCELSIOR. — Independencia 1070. — Teléfono 60776.— Vermouth y noche: Entre tú y yo.

HOLLYWOOD.— Av. Irarrázaval 2900.— Teléfono 42389 — Vermouth y noche: La bailarina roja.

IMPERIAL. — San Diego N.o 1344. — Teléfono 60964.— Vermouth y noche: Un día en las carreras y Crimen de medianoche.

IDEAL CINEMA. — Mapocho 4117. — Teléfono 62188.— Vermouth y noche: De carne somos.

INDEPENDENCIA. — Independencia 373.— Teléfono 62702. Vermouth y noche: Madre.

IRIS. — Castro 130. — Teléfono 80336.— Vermouth y noche: Café Metropole.

ITALIA. — Av. Bilbao esq. Avda. Italia. — Teléfono 41883. Vermouth y noche: La rancherita del Carmen y El monstruo verde.

METRO. — Bandera esquina Unión Central. —Teléfono 83361 Matinée, vermouth y noche: Melodía de Broadway 1938.

MINERVA. — San Pablo esq. Chacabuco. — Teléfono 63464.— Vermouth y noche: El caer la noche y Honrarás a tus padres.

MIRAFLORES. — Miraflores 378.. — Teléfono 66989.— Vermouth y noche: Bajo el manto rojo.

MONUMENTAL. — Alameda 3943. — Teléfono 81462. — Vermouth y noche: Café Metropole.

NACIONAL. — Independencia 801.— Teléfono 63568. — Vermouth y noche La rancherita del Carmen y La gran barrera.

NOVEDADES.— Gral. Korner esq. Av. Portales. —Teléf. 85280. Vermouth y noche: Los muchachos de antes no usaban gomina y Rumbo al infierno.

ÑUÑOA. — Avda. Irarrázaval 2706. — Teléfono 43125. — Vermouth y noche: La rancherita del Carmen.

ORIENTE. — Providencia esq. Valdivia. — Teléfono 41343 Vermouth y noche: El hombre del día.

O'HIGGINS. — San Pablo esq. Cumming. — Teléfono 86929. — Vermouth y noche: Al caer la noche.

POLITEAMA. — Portal Edwards.— Vermouth y noche Al caer la noche.

PRINCESA. — Avenida Recoleta 345. — Teléfono 60192.— Vermouth y noche: Los muchachos de antes no usaban gomina y Don Quijote del Altillo.

PORTUGAL. — Avenida Portugal esquina Diez de Julio. — Vermouth y noche: Fuera de la ley.

PROVIDENCIA. — Avda. Manuel Montt 62.— Telefono 81364. Vermouth y noche Desde los tiempos de Eva.

REAL. — Compañía 1040.— Teléfono 65555. — Vermouth y noche: Fatalidad.

RECOLETA. — Avenida Recoleta 597. — Teléfono 63874. — Vermouth: El cañonero; noche: La canción del Nilo y El cañonero.

REPUBLICA. — Avenida República 239. — Teléfono 83613. Vermouth y noche: Madre.

ROGELIO UGARTE. — Ñuble 390 — Teléfono 89868. — Vermouth y noche: María Elena, Vírgenes de medianoche y Aventuras de Frank Merriwell.

SANTIAGO. — Merced 839 — Teléfono 88888. — Matinée, vermouth y noche: La voz de la selva.

SANTA LUCIA.— Av. de las Delicias esq. S. Isidro. Matinée, vermouth y noche: Crimen y castigo.

SELECTA. — Chacabuco 117 —Teléfono 89394. — Vermouth y noche: La rancherita del Carmen.

SETIEMBRE. — Avda. de las Delicias 40. — Teléfono 89404. Vermouth y noche: La ruta imperial.

SPLENDID.— Huérfanos 1048. —Teléfono 85815.— Vermouth y noche: La bailarina roja.

VALENCIA. — Sta. Laura esq. Chacabuco.— Teléf. 61591. Vermouth y noche: Los muchachos de antes no usaban gomina y La cita de los fantasmas.

VICTORIA.— Huérfanos esq. San Antonio. — Teléfono 88474. —Matinée, vermouth y noche: Tres hombres y un caballo.

"METROPOLIS" SIGUE EN EL CARTEL DE LA CIA. TANCO - LORCA

La revista futurista últimamente estrenada en el Carrera, "Metrópolis", sigue siendo un suceso para la Cía. Tanco-Lorca, que alcanza con ella triunfos que no son otra cosa que la sucesión de los obtenidos con los anteriores "shows", y en la cual las parejas Tanco-Lorca, Clarisse and Christian y Miller and Lane, como también Pepita Cantero y Paquita García se hacen aplaudir en los números que presentan. "Metrópolis" va hoy nuevamente en la vermouth a las 18.45, y en la nocturna, a las 22 horas, encontrándose las localidades a disposición del público en la boletería del Carrera desde las 10 horas, donde se atienden pedidos, sin interrupción, durante todo el día. El próximo estreno revisteril de Tanco-Lorca se verificará esta semana el sábado en vermouth y noche y es el show "La primera del 38", en que se presentará la nueva atracción Dorothy McKinley, bailarina contorsionista que viene directamente desde el Hipódrome de New York a integrar el elenco de esta compañía.

"UNA MUJER SIMPATICA", GRACIOSO ESTRENO DE HOY POR LA CIA. CORDOVA

En su afán de satisfacer al público que viene demostrándole su simpatía y llenando la sala del teatro Imperio, la compañía de comedias cómicas que con tanto acierto dirigen los populares artistas Olvido Leguía y Lucho Córdova, renuevan constantemente su cartel de estrenos. El público ha correspondido ampliamente a la labor entusiasta e inteligente que realiza este conjunto.

Esta renovación constante del cartel lleva ahora a escena la hermosa comedia de Ramos Martín, titulada "Una mujer simpática". Es una obra ligera, amena, llena de gracia y de simpatía, en la cual Lucho Córdova hace una de sus creaciones más divertidas y personales, magníficamente acompañado de Olvido Leguía, P. Cánovas, Andredita Ferrer, Esther López y demás elementos del conjunto.

"LOS CHAVALILLOS SEVILLANOS"

Los antecedentes que han llegado después de una intensa y exitosa temporada en el Mar del Plata, del espectáculo gitano que presentan los artistas españoles "Los Chavalillos Sevillanos", vienen recargados de elogios, ya que se trata de genuinos intérpretes del alma popular hispana y del sentimiento artístico gitano y flamenco.

"Los Chavalillos Sevillanos" eran el número fuerte de la compañía revisteril de Carmen Amaya, la gran bailarina andaluza, y que han dispuesto hacer una temporada en el Teatro Victoria de esta ciudad, lo que significa para nuestro público una oportunidad para catalogar los méritos de estos artistas de fama mundial y que en Buenos Aires hicieron una temporada de seis meses en el Teatro Maravillas. Este espectáculo se presentará en los primeros días de enero, lo que abrirá la temporada de espectáculos internacionales del año próximo

"LAS INOCENTES" REPITE HOY EL COMEDIA EN VERMOUTH Y NOCHE

La Compañía de Comedias Modernas que encabezan la celebrada actriz española Antonia Herrero y el primer actor y director chileno Esteban Serador Mari, sigue cosechando buenos aplausos con la pieza dramática de Lillian Hellman, "Las inocentes", obra que nuestra crítica ha elogiado con igual entusiasmo que la de Nueva York.

En esta comedia que muestra interesantes aspectos de la vida en un Liceo de señoritas, Antonia Herrero hace un trabajo de poderosa atracción por la gran delicadeza con que anima el personaje a su cargo, y tiene una colaboración acertadísima en las actrices Maritza Hetrero, Amelia Altabaz Lucy del Río y Luisita Aguirrebeña. "Las inocentes", que ha venido a marcar un nuevo triunfo para el conjunto del Teatro Comedia se repite hoy en vermouth y nocturna.

Mañana volverá a escena, a pedido de numerosos aficionados la exitosa comedia del escritor belga Crommelynck "El Estupendo Cornudo". Y el viernes próximo se hará una reposición de "Morena Clara", la graciosa obra de los comediógrafos andaluces Quintero y Guillén, en la que Antonio Herrero hace una brillante creación.

La temporada de esta aplaudida compañía terminará el domingo, pues el día 4 de enero debe hacer su debut en el Teatro de la Universidad de Concepción.

NUEVO INVENTO TIENDE A ELIMINAR LA "LIMITACION ARTIFICIAL", EN LA PANTALLA

En la convención de otoño de la Sociedad de Ingenieros Cinematográficos, efectuada en el Hotel Pennsylvania, se anunció mayor belleza y mayor realismo en las salas, como resultado de una invención mecánica, cuyas demostraciones se hicieron en la convención. El invento es obra de Benjamín Schlanger, arquitecto teatral de Nueva York, y de Jacob Gilston, quienes lo exhibieron ante trescientos delegados de los diversos centros cinematográficos del país.

El invento, el costo del cual tan sólo alcanza a doscientos dólares para las salas más pequeñas, trata de eliminar la "limitación artificial" de la pantalla de la actualidad, en cuanto al campo visual del espectador. La pantalla cinematográfica, como se la presenta ahora, ocupa solamente una parte pequeña del campo visual del espectador, y, según explicaron los inventores la cruda separación entre el borde negro de la película exhibida y el espacio que rodea los límites de la pantalla hace que el espectador tenga demasiada conciencia del cuadro. El nuevo sistema elimina ese efecto de "marco de ventana" que encierra a las escenas reproducidas en la pantalla y tiende a crear la ilusión de que la escena que se exhibe es tal como aparecería en la vida real para el campo de visión natural del espectador.

El nuevo invento utiliza la luz y la sombra para conseguir su efecto. Se hacen cambios de luces contiguos a la zona de la pantalla actual y se logra su fusión con los bordes de la película exhibida, en forma que coincidan en lo posible con la luz que existe en la zona marginal de la pantalla.

"Las paredes laterales de las salas cinematográficas — explicaron los inventores — pueden hacerse ahora de manera que maticen con las superficies del "screen synchrofield", con lo cual se posibilitará más todavía la incorporación del espectador a la escena de acción. Para tener buenos resultados, esas paredes deben diseñarse de manera que rechacen o reciban los reflejos de luz de la pantalla en el grado debido. Otra ventaja de este invento es la eliminación de la fatiga óptica causada por la necesidad de acostumbrar los ojos a admitir el crudo contraste entre el borde negro y la pantalla iluminada. Se elimina la desventaja del resplandor creado por un brillo muy alto dentro de ambientes sombríos".

El Teatro Cousiño se reabrirá a fines de semana

A fines de esta semana quedarán terminadas todas las reparaciones y modificaciones que el Teatro Cousiño, ha conseguido gracias a la nueva empresa que se hará cargo de su explotacion. Por lo tanto, sus puertas se reabrirán al público, con una velada a base de espectáculos, variedades y cine, con una superproducción de estreno en el barrio de San Ignacio y Avenida Matta.

Entre los principales arreglos que ha tenido el Cousiño, podemos decir que la nueva máquina sonora Sonograph Electric Sound, alta Fidelidad, que lo dejará en condiciones bastante laudables; las butacas nuevas de platea y balcón y las pinturas murales, que le dan un buen golpe de vista.

HOY COLISEO TARDE Y NOCHE

KATE DE NAGGY y PIERRE RICHARD WILM

en el más formidable film francés cuya trama es la realidad más pura y heroica de un amor pasional que muere en el sacrificio. (Sólo para mayores)

"La RUTA IMPERIAL"

ADEMAS, integra este programa, el más sensacional de los espectáculos vivos:

RENE CRUZET

(El hombre orquesta).

el mago de la garganta privilegiada, cuya instrumental voz, nos ofrece emotivas variaciones musicales

(Precios corrientes)

Teatro PROVIDENCIA HOY

AVDA. MANUEL MONTT 67. (PROVIDENCIA). TELEFONO 81564.

Comodidad, atención, espléndido programa.

ESPECIAL y NOCHE

Para mayores solamente. Platea alta $ 2.40.

La triunfal creación de Robert Montgomery.

"Desde los tiempos de "Eva"

(Warner).

Mañana: "BAJO EL MANDO ROJO", por Annabella y Conrad Veidt.

TEATRO Metro Viernes

AMANTES INTREPIDOS, LUCHANDO VALEROSAMENTE POR EL DERECHO DE VIVIR .... ¡DE AMAR......... DE SER DICHOSOS!

La DRAMATICA CONJUNCION DE DOS ASTROS

En el verano pasado estrenamos grandes producciones. ¿Quién no recuerda "ROMEO Y JULIETA".....?

AHORA, con el estreno que anunciamos, seguiremos esa misma política, ofreciéndole a nuestro público ¡GRANDES ESTRENOS EN PLENO VERANO!

Luisa RAINER

Spencer TRACY

en

CIUDAD DE ACERO

con CHARLEY GRAPEWIN · JANET BEECHER
EDDIE QUILLAN · VICTOR VARCONI

Solo para mayores de 15 AÑOS

ESTA PELÍCULA NO VOLVERÁ A EXHIBIRSE EN SANTIAGO HASTA DESPUÉS DE SESENTA DÍAS DE ABANDONAR EL TEATRO METRO

Localidades numeradas en venta.

MATINEE 3 P. M.
PLATEA $4
VERMOUTH 6.30
NOCHE 10 P. M.
PLATEA $6
BALCON $5

Equipado nuestro teatro con una planta para "Acondicionar el Aire", que no es ventilación, somos los únicos que podemos ofrecer al público de Chile, UNA TEMPERATURA FRESCA, JUSTA EN SU HUMEDAD Y ABSOLUTAMENTE PURA, sin molestas corrientes de aire.

Ver y oír nuestros grandes espectáculos de verano, dentro de una atmósfera agradable, es descanso y felicidad!

PROXIMOS ESTRENOS EN EL TEATRO IMPERIO

El próximo sábado, Olvido Leguía y Lucho Córdova se proponen celebrar la llegada del nuevo año, estrenando dos de las más brillantes obras de su repertorio, en las cuales no sólo tienen lucimiento estos dos simpáticos y populares artistas, sino también todos los miembros de su conjunto. Estos dos estrenos prometen ser nuevos acontecimientos que, como los anteriores, harán estrecha la sala del teatro Imperio para contener al público que admira la inteligente labor de esta compañía de comedias cómicas.

En la tarde del sábado se estrenará la famosa comedia en 5 actos de Clement Vautel "El señor Cura y los Pobres", vertida y adaptada al castellano por Luis Garreaud. Esta obra ha constituído un triunfo clamoroso donde quiera que se ha dado y es para la compañía de Olvido Leguía y Lucho Córdova uno de sus grandes éxitos. El tema, cuajado de ideas, está muy de actualidad y, junto con hacer pasar horas amenas, incita a pensar en ciertos problemas de la hora presente.

En la noche se estrenará "El abuelo Curro", comedia cómica en tres actos del celebrado autor español Luis Fernández de Sevilla, en la cual, además de una admirable pintura de ambiente hay que admirar un tipo trazado de mano maestra que Córdova interpreta maravillosamente.

La obra esta siendo cuidadosamente ensayada por la compañía que espera obtener con ella uno de los más grandes éxitos de la actual temporada.

TEATRO BAQUEDANO

COMPAÑIA NACIONAL de COMEDIAS Alejandro FLORES María PALOU

HOY a las 7 p.m.

EL OTRO AMOR

Exito de María Palou y Alejandro Flores

NOCHE a las 10.15 p.m. ESTRENO en esta Temporada

EL MISTICO

por María Palou y Alejandro Flores

Apresúrese en adquirir su localidad Reserva por teléfono 65050

Platea	Balcón numerado	Galería
$ 8.	4.60	$ 2.

MAÑANA DIA POPULAR Vermut: PELUCHE - Noche FUEGO en la MONTAÑA

ALAMEDA ESTRENO HOY ESTRENO PORTUGAL

EL MAS GRANDE TRIUNFO DEL CINE ARGENTINO.

EL DRAMA SENSACIONAL DEL CRIMEN VIVIDO EN LOS BARRIOS NOCTURNOS DE BUENOS AIRES.

"FUERA DE LA LEY"

El mas sensacionante y estupendo de sus triunfos ha conquistado el cine argentino con FUERA DE LA LEY el drama más recio y más sensacional que se ha producido hasta hoy en idioma castellano.

Esta es la historia emocionante de un hombre que no pudo apartarse del camino del mal, que cada día fué hundiéndose más en el lado del crimen, y que encalleció su alma con los peores sentimientos. El padre de este hombre, defensor de la sociedad, debió de sufrir la más amarga tragedia, viendo cómo su hijo realizaba su obra nefasta y cómo él debía poner atajo al mal con la más terrible de las decisiones.

Junto a este argumento fuerte como ninguno, se desarrollan escenas de ternura y algunos cuadros cómicos que pintan en todos sus aspectos el ambiente de los bajos fondos de Buenos Aires.

DISTRIBUIDORES AMADORI Y CIA. LTDA.

Aprobada sólo para mayores de 15 años; no recomendable para señoritas.

CREACION DE LOS FAMOSOS ASTROS:

JOSE GOLA - LUIS ARATA

SUSSY DERQUI — MARCELO RUGGERO

SOSSY DERQUI — MARCELO RUGGERO

E 5 p9

BREVES NOTICIAS DE TODO EL MUNDO

BERNA, 28.—(U. P.)—Las autoridades han confirmado la información de Berlín que dice que el ministro alemán en Suiza ha hecho algunos sondeos respecto a la información publicada en un periódico suizo, a propósito de la noticia de la visita hecha por Hitler a Sonthofen, el 20 de diciembre. El periódico, que se edita en Saint Galle, dice haber recibido la información de una fuente fidedigna bávara.

BERLIN, 28.—(U. P.)—Se informa que el Gobierno alemán ha protestado ante el Gobierno suizo por las informaciones de cierto diario suizo que dijo que, en relacion con la visita de Hitler a Sonthofen, en donde reciben instrucción los aspirantes a líderes del partido, se arrancó la insignia a 36 de estos aspirantes y se les envió a un campo de concentración por mal comportamiento, embriaguez y molestar a las mujeres de las aldeas vecinas.

La Oficina de Propaganda informa que estas noticias son completamente falsas y que no tienen ningún fundamento.

BRADFOR (Inglaterra), 28.—(U. P.)— Se informa que se encuentra enfermo, en su residencia particular, a raíz de un ataque cardíaco, Lord Melchett.

JERUSALEN, 28.—(U. P.)—La policía militar ha evitado una mortandad al descubrir oportunamente una caja con llave que contenía una bomba. Esta caja estaba en la Avenida Rey Jorge, en Jaffa, en el cruce principal del camino que va a Jerusalém

DIJON, 28.—(U. P.)—Murió Eugene Fyot, notable sabio de Borgoña. Era una autoridad sobre cosas antiguas de la región.

PARIS, 28.—(U. P.)—El uruguayo Barbagelata fué reelegido presidente de la Asociación Corporativa de Periodistas Extranjeros.

TEATROS Y CINES

HOY EN EL "BALMACEDA", GRAN FESTIVALAZO DE HOMENAJE Y DESPEDIDA DE CHILE, DE AZUCENA MAIZANI.

La Empresa Chilena "Cóndor" hoy condecora a AZUCENA MAIZANI, con medalla de oro, recordatoria de sus éxitos en Santiago.— LA MAS GAUCHA de las cancionistas actúa por primera y única vez en vermut y noche en la revista "BAJO LOS PUENTES DEL VIEJO MAPOCHO", además, "CAFE METROPOLE", con LORETA YOUNG a $ 3.40 Platea; $ 1.80, Balcón, y $ 0.80 Galerías.

EL "BALMACEDA", el económico, simpático y popular teatro de Recoleta-Mapocho-Independencia, y en cuyo escenario hace poco triunfó Charlo, hoy en vermut y noche, hace una fiesta artística sin precedentes en homenaje Y DESPEDIDA DE CHILE, de la más alta personalidad del cancionero argentino AZUCENA MAIZANI.

Y la famosa ÑATA GAUCHA que es el tango en persona hoy en el Balmaceda por primera y única vez actuará con su TRIO TIPICO ARGENTINO de bandoneones y violines, ofreciendo sus más hermosas y ajustadas interpretaciones.

El programa del homenaje a AZUCENA se compone de CAFE METROPOLE, estreno Fox 1937 con Loreta Young y Tirone Power, que se exhibe en primera parte. En seguida, la Compañía Revisteril Bataclánica "Cóndor" hace dos representaciones de la divertida revista criolla de Eugenio Retes, "BAJO LOS PUENTES DEL VIEJO MAPOCHO" interviniendo 45 artista de ambos sexos.

En la función nocturna, el actor Eugenio Retes pronunciará el discurso de homenaje y despedida a la Maizani, haciendo pública entrega de una medalla de oro, condecoración recordatoria de sus éxitos en Santiago, y como un recuerdo cariñoso que le brinda el entusiasmo público del "Balmaceda" y sus artistas.

Los precios fijados son los corrientes populares de $ 3.40; platea; $ 1.80, Balcón, y 0.80 galerías.

Terminada la función nocturna del "Balmaceda", Azucena en auto se dirigirá a Valparaíso a alcanzar a embarcarse en el vapor "Santa Lucía", que directamente la llevará a Lima.

Y las dos únicas y últimas oportunidades de ver y oír a la eximia tanguista argentina, hoy 6 1|4 y 9.30, seguramente serán aprovechadas por nuestro público y el "Balmaceda" se verá cómo en sus mejores días de gala.

TEATRO METRO
Bandera esq. Unión Central Tel. 83364
Esta película no volverá a exhibirse en Santiago hasta dos meses después de abandonar el cine Metro
HOY
Para mayores y menores
ROBERT TAYLOR ELEANOR POWELL
MELODIA de BROADWAY 1938
MATINEE 2 ½ — PLATEA $4
VERMOUTH 6.30 NOCHE 10 P. M.
PLATEA $6 BALCON $5

Temperatura de ayer en Santiago 28°
En el Teatro Metro 20°

CARAS NUEVAS de 1937
NEW FACES OF 1937
Viernes
RKO RADIO PICTURES
VICTORIA
MATINEE · VERMOUTH Y NOCHE

Fantástico y espectacular desfile de los más grandes artistas de teatro y de radio en una revista maravillosa de lujo no superado hasta hoy.

— POR —
HARRIET HILLIARD
con el concurso de
LOS TRES CHOCOLATEROS
la orquesta de Tony Mack. Los cuatro melodiosos y las hermanas Brian y cien caras nuevas de atracción.

EL EJERCITO COMUNISTA CHINO SERA LA VERDADERA PRUEBA PARA LOS JAPONESES

Hasta ahora los nipones sólo han tenido que combatir con el ejército del Gobierno Central.— Los comunistas se han mantenido alejados, sin derrochar sus fuerzas

UN ROZAMIENTO RUSO - JAPONES PUEDE ENCENDER LA GUERRA CON EL EJERCITO COMUNISTA

NUEVA YORK, 28 (U. P.).— (Por H. R. Ekins).— El ejército japonés que trata de conquistar China puede encontrarse pronto frente a frente a un nuevo ejército del Gobierno chino y a un nuevo tipo de estrategia militar china.

Hasta ahora los japoneses han estado luchando con las fuerzas de Chiang Kai-sek, del partido Kuo Ming Tang, y las fuerzas aliadas con el antiguo Gobierno Central de Nanking, antes que éste formara su "Frente Anti-japonés de toda China". En el futuro puede enfrentarse con soldados veteranos del Gobierno soviético chino, a quienes se considera como los más capaces soldados para hacer lucha de guerrilla que haya conocido Asia hasta ahora.

Las fases militares de las hostilidades chino-niponas entre Japón y el Gobierno Central de China parecen llegar a su término Chiang Kai-sek y el régimen de Nanking son ahora un Gobierno refugiado. Las tropas japonesas han ocupado 7 capitales de Provincias chinas y la capital nacional, Nanking. El Gobierno Central es solamente la armazón del que antes existía, repartido en la actualidad entre Han-kow, Nan-chang y Chun-king.

Mientras el mundo presencia señales de conflicto entre Japón y Rusia, las primeras escaramuzas entre japoneses y comunistas están ocurriendo ya en territorio chino. En los últimos 7 meses de hostilidades, los rojos chinos han mantenido intactas sus organizaciones políticas, sociales y militares. Los observadores nunca ha creído que China se trasforme en comunista mientras haya japoneses en las Provincias chinas de la costa.

Pero ahora Japón domina la costa asiática oriental desde la frontera siberiana hasta Ningpo, y amenaza puertos de la costa Sur; Canton, Swatow y Amoy.

Se cree que es inminente un choque con los rojos atrincherados en el interior de la Provincia de Shan-si y en la Mongolia Exterior roja. Del resultado de tal encuentro entre japoneses y comunistas chinos puede depender el curso de las relaciones ruso-japonesas.

Las indicaciones obtenidas hasta ahora son que los simpatizantes de Rusia han esperado el derrumbamiento del Gobierno Central, para tener una oportunidad de atacar a los japoneses dirigidos por un Gobierno soviético chino.

Los rojos chinos, al mando de Chuh-teh y Mao Tsé-tung han mantenido sus mejores ejércitos alejados de los japoneses. Dirigentes soviéticos chinos han sido enviados a las capitales donde se ha refugiado el Gobierno Central, a la espera del fracaso del Kuo Min Tang. Por esta razón Chou en-lai, uno de los prinnipales jefes comunistas, está cerca de Chiang Kai-shek en Han-konw.

JAPONESES ESTAN EXTRAYENDO PROYECTILES DEL CRUCERO EMDEN, HUNDIDO EN GUERRA MUNDIAL

SINGAPORE 28. (U. P.)—La policía de Marina allanó el barco pesquero japonés "Anyo Maru", a su llegada a Singapore; encontró a bordo 31 toneladas de bronce y otros metales que había sacado del crucero alemán "Emden", hundido en las islas Cocos durante la guerra mundial.

El "Anyo Maru" traía a Singapore 400 proyectiles sin explotar del "Emden". Se notificó al capitán del barco, como resultado de este allanamiento que no volviera al sitio donde se encuentren los restos del "Emden".

Aun falta mucho para arreglar lo del "Panay", dicen en Washington

WASHINGTON, 28.—(U. P.)—Funcionarios del Departamento de Estado indicaron que falta por recorrer aún largo camino para llegar a un arreglo final de las reclamaciones por el hundimiento del "Panay".

La suma total aun no computada encierra muchas cuestiones complejas, por ejemplo, el valor monetario del "Panay", cuyo costo de construcción fué entre 500.000 y 700.000 dólares. Se fijará además la suma de 25.000 dólares por cada vida perdida, como se ha hecho al computar indemnizaciones de un Gobierno extranjero. Se deberá compensar también a los heridos en proporción a la incapacidad en que hayan quedado.

La Standard Oil Company debe computar el daño por el hundimiento de sus barcos.

Se espera ahora que sea designada una comisión a la cual presentará sus reclamos cada una de las víctimas, debiendo averiguarse hasta qué punto es razonable cada uno de ellos.

Japón prometió pagar indemnizaciones cuyo total tendrá que ser objeto de negociaciones. Luego será entregada al Gobierno de Estados Unidos una suma global para ser distribuída.

Los comunistas de Francia y su plan sobre unificación

Los socialistas siguen oponiéndose a la fusión que planean aquéllos

PARIS, 28 (U. P.).— La Novena Convención Comunista que pondrá término a sus labores mañana en Arles, aprobará la fusión de los socialistas y los comunistas en un partido proletario unido, como uno de los principales objetivos a realizarse en el año 1938. Esta situación quedó perfectamente en claro, pues así lo explicó Jacques Duclos, vicepresidente de la Cámara de Diputados y uno de los principales dirigentes comunistas, en su informe sobre el asunto.

Los jefes comunistas están resueltos a llevar adelante la unidad no obstante la persistente negativa de los socialistas, la que culminó con su rechazo definitivo del proyecto hace un mes después de la publicación de las recientes diatribas de Dimitrof contra el partido social demócrata.

Los socialistas consideran que las declaraciones de Dimitrof son otra prueba de la duplicidad de la Tercera Internacional, y rompieron sus relaciones con el partido comunista francés.

No obstante su coalición con los comunistas en el Frente Popular, los socialistas franceses no se muestran ni indiferentes ni hostiles para con la Tercera Internacional. Sus jefes acusan a los comunistas de buscar la eliminación de los socialistas de la vida pública.

La Novena Convención del partido comunista marca el resurgimiento de la sección francesa de la Tercera Internacional como una de las principales fuerzas políticas de Francia. La aparición data de las elecciones generales de mayo de 1936, en que el partido obtuvo 72 asientos en la Cámara de Diputados.

El crecimiento de este partido queda ilustrado por la fuerza electoral que ha ido ganando desde las elecciones generales de 1932, que sacó 784,206 votos, los que aumentaron a 1.493,558 en las elecciones de 1936, o sea un aumento del 90.44 por ciento.

MARYSE BASTIE VENDRA A CHILE

BUENOS AIRES, 28. — (U. P.). — La aviadora francesa Maryse Bastie anuncia que reanudará su raid el lunes o el martes de la semana próxima, emprendiendo su vuelo a Santiago de Chile.

Nuevos rumores sobre el estado de salud del Papa

S. S. recibió ayer a numerosos Embajadores extranjeros

CIUDAD DEL VATICANO, 28 (U. P.)—El Papa pasó un día excepcionalmente activo, otorgando varias audiencias privadas, entre las cuales recibió al padre Agostino Gemelli, rector de la Universidad Católica de Milán y amigo personal del Pontífice.

Inmediatamente circularon rumores de que la salud del Papa vuelve a preocupar, porque Gemelli es un médico notable que a menudo es llamado al Vaticano cuando el Papa sufre alguna recaída.

Recibió también el Pontífice a los Embajadores de Alemania, Argentina, Bélgica, Colombia, Francia e Italia ante la Santa Sede que le presentaron sus saludos para el nuevo año. Después de la audiencia, el Embajador de Alemania, Diego von Bergen, como Decano del Cuerpo Diplomático, telegrafió al Santo Padre las gracias a nombre de sus colegas, agregando los deseos de "ver coronados con el éxito más feliz su emprendedora actividad por los elevados ideales de justicia y de paz universales, conservándose por muchos años la preciosa salud que ahora ha mejorado".

El Santo Padre respondió por intermedio del cardenal Pacelli agradeciendo e impartiendo su bendición.

Antes del año nuevo recibirá en audiencia el Papa a los Ministros y Encargados de Negocios acreditados ante la Santa Sede, entre los cuales figura el Encargado de Negocios de la España nacionalista, Pablo Aycinema.

Mañana el Papa recibirá al nuevo Embajador de Brasil ante la Santa Sede, doctor Bonifacio de Andrade, que presentará sus credenciales a Su Santidad.

EL DIRIGENTE OCTAVIAN GOGA FORMO EL GABINETE A PETICION DEL REY CAROL

Luego de prestar juramento, los Ministros se dirigieron a la iglesia, hecho este que revelaría la tendencia del nuevo Gobierno. — Se reglamentará la labor de la prensa

LOS MINISTROS QUE COMPONEN EL NUEVO GABINETE.— GEORGE TATARESCU Y SUS FUNCIONES

BUCAREST, 28 (U. P.).— George Tatarescu anunció la renuncia del Gabinete que él presidía.

Inmediatamente después, Octavian Goga anunciaba que se le había encomendado la tarea de formar el nuevo Ministerio, en vista de lo cual celebraría una entrevista con Jorga esta tarde, y que posiblemente mañana daría a conocer la lista de su Gobierno.

Se espera que Goga forme un Gabinete cristiano nacionalista con la colaboración de los nuevos miembros del ala derecha del partido de los campesinos. Se da la siguiente lista de los miembros de este proyectado Gobierno. Premier y Ministro de la Guerra, Octavian Goga; Comunicaciones, Pon Antonescu; Educacion, J. Petrovitch; Hacienda, J. Savu; Cultos y Artes, J. Lupas; Cooperativas, Stan Ghitescu; Trabajo, profesor George Cuza, cuyo padre, conjuntamente con Goga, acaba de abandonar el partido nacional cristiano; Salubridad, Constantin Banu; Comercio, Ion Gigurtu; Relaciones, Istarmir Scu; y Justicia, Ghelmeganu. El Ministerio del Interior sería dado a Armand Kalinescu o a Virgil Potarca. Estos dos últimos, así como Ghelmegeanu también, son miembros derechistas del partido de Julio Maniu, el de los campesinos. Los demás miembros del Gabinete pertenecen al partido nacional cristiano, con excepcion de Antonescu y Banu, que no están afiliados a partido alguno.

El Rey otorgó audiencia al profesor Cuza a las 13 horas. Al salir de palacio, Cuza confirmó a la prensa que se formaría un Gabinete nacional cristiano. "El Rey Carol me consultó como al parlamentario más antiguo del país. El Rey tiene una gran sabiduría política la que tratará de demostrar muy pronto", dijo.

Los bonos del Gobierno bajaron fuertemente después de la Navidad. Por ejemplo, los del 7 por ciento del empréstito de estabilización de 1929, que bajaron a 43 cinco octavos, contra 46 1|4 a que estaban antes de la elección; los del 7 1|2 por ciento del empréstito de desenvolvimiento de 1931, que están a 41 1|4 contra 44 1|2; y los de la Banca Romanesca, que están ahora a 590 contra 650 lei cada uno.

Esto vendría a desmentir los rumores que han circulado en Viena, en el sentido que Goga formaría el Gabinete con el general Antonescu como Ministro del Interior, lo cual hubiera indicado predominio militar en el nuevo Ministerio.

BUCAREST 28 (U. P.). —El Gabinete organizado por Goga prestó juramento y en seguida se dirigió a la iglesia, donde los Ministros oraron. Esto es un nuevo aspecto de la política rumana, que es considerado como muy significativo del nuevo Gobierno.

La agencia "Telcomp" informa que ha causado sensación la noticia del diario antisemita "Porunea Vreme", que anuncia que "una de las primeras medidas del Gabinete será la "regulación de la prensa", y también una poderosa detención de las "actividades de los escritores judíos-comunistas".

M. STOPPANI PARTIO A BUENOS AIRES, PERO ROMA DESMIENTE

PARIS, 28. — (U. P.). — El aeródromo de Orly recibió desde Cádiz un radio que dice que el aviador italiano Mario Stoppani partió para Buenos Aires, a las 12.40 horas de Greenwich.

ROMA, 28. — (U. P.). — El jefe de Gabinete del Ministerio del Aire ha desmentido la información de que Mario Stoppani y sus compañeros iniciaron hoy desde Cádiz su tentativa de vuelo sin etapas a Buenos Aires.

"Stoppani todavía está en Cádiz esperando que mejore el tiempo", declaró el funcionario; "sin embargo la partida es algo inminente".

PARIS, 28. — (U. P.). — En el aeródromo de Orly, cerca de esta capital, se recibió un radiograma desde Cádiz anunciando que el aviador italiano Mario Stoppani había partido desde ese puerto en vuelo sin etapas a Buenos Aires, a las 12.40, hora de Greenwich.

Poco después se recibió un segundo mensaje que daba la posición siguiente de los aviadores a las 15.40 horas: 30°28' de Latitud Norte y 5°5' de Longitud Oeste, lo que indica que el avión ha recorrido ya 850 kilómetros a una velocidad media de 280 kilómetros por hora.

Italia

NUEVO RECORD DE VELOCIDAD PARA BOTES MOTORES

SAVONA, 28 (U. P.) — Se ha establecido en Varazze, cerca de esta ciudad, un nuevo record mundial de velocidad para los botesmotores de 20 toneladas dentro de recorridos de una y tres horas, según se ha afirmado.

Llevando al teniente Eugenio Selvani, como piloto, acompañado de dos mecánicos, un barco de la Armada italiana hizo un término medio de 47.6 nudos que constituye un nueva record para la hora, y de 45.64 nudos como término medio en el recorrido de tres horas. El barco es uno de los famosos "MAS", que están destinados a combatir los submarinos.

CIANO IRA PROXIMAMENTE A BUDAPEST

ROMA, 28 (U. P.) — Se anuncia oficialmente que el Ministro de Relaciones Exteriores Conde Ciano, parte a Budapest a principios de enero para participar en la reunión periódica de los Estados signatarios de los protocolos de Roma.

Colorante "HANSEN" para quesos
CUAJO "HANSEN" en tabletas
CUAJO "HANSEN" líquido
Azufradoras de cobre para viñas
Bombas a mano para pulverizar árboles
OFRECEN:
MORRISON & CIA.
AHUMADA 67- TELEF. 63263 SANTIAGO

Su mejor expectativa para el próximo año
El Millón de la Polla
En sólo 20.000 números. Sorteo el 16 de enero.
Entero $ 200.- Vigésimo $ 10

SI CHINA NO MODIFICA . . .

(DE LA 1.a PAGINA)

gado a reconocer como sumamente peligroso, se cree que un extranjero que se vea envuelto en cualquier incidente con los centinelas, será detenido uno o dos días, y entregado posteriormente al Consulado correspondiente para que sea juzgado a petición de este último.

En el caso de delitos mayores, los Consulados obrarán rápidamente, a fin de que tribunales extranjeros, y no los establecidos por los militares japoneses, conozcan su caso.

Sin tener todavía notificación oficial de las medidas acordadas los Cónsules extranjeros han opinado en forma particular diciendo que el desconocimiento de la extraterritorialidad tiene muchas limitaciones por cuanto Japón no ha declarado aun la guerra a China. Si la cuestión llegara a materializarse, los nipones se encontrarían en una situación falsa. No obstante, un vocero japonés declaró que el que no se declarara la guerra no tenía mayor importancia.

Por lo que se ha podido saber, no es probable que los Consulados extranjeros presenten protestas, por cuanto es el deseo de todos que la situación en Shanghai mejore cuanto antes. Se piensa en algunos círculos que los japoneses tomaron sus medidas, un tanto estrictas, sin pensar en la reacción que producirían en el extranjero.

Se señala, al mismo tiempo que habiéndose comprometido el ejército es muy poco probable que retire su apoyo a las medidas dictadas. No se cree, sí, que las disposiciones afecten seriamente a los extranjeros residentes en Shanghai, quienes, en su mayor parte, saben ya lo que es pasar malos ratos, a consecuencia de disputas con los militares japoneses. Los extranjeros regresan poco a poco a sus hogares en las concesiones.

Un funcionario de la Embajada japonesa explicó que las disposiciones se aplicarían en Hongkew y Yangtse-poo, que forman parte de la concesión, y en todos los otros territorios chinos ocupados actualmente por los nipones. Se incluyen Peiping y Tientsin, en donde se dice, medidas similares han estado en vigor desde hace tres meses, sin causar incidentes.

LONDRES, 28 (U. P.) — La interpretación que se da a los reglamentos dictados por los japoneses sobre los extranjeros, los cuales pueden ser juzgados por los tribunales militares por acciones antijaponesas, es que no se trata de algo excepcional. Lo que se teme es la frase de los reglamentos "y toda otra actividad dirigida a obstaculizar las actividades de los japoneses" que puede servir fácilmente para cubrir cualquiera violación de los derechos establecidos en los tratados.

Actividad se ha registrado en el mercado de N. York

Bajaron los valores industriales, ferroviarios y de utilidad pública

NUEVA YORK, 28 (U. P.).— E Mercado de Valores estuvo activo y experimentó una fuerte liquidación por cuenta de los tenedores que deseaban quedarse a la expectativa hasta que se aclar, la perspectiva. Se registraron nuevas bajas en el año con American Can a 69. 1|4, con baja de 3. 1|4: Chrysler a 47. 7|8 con baja de 2. 1|2; General Motors a 30, con baja de 1. 1|8; Dupont a 108. 1|4, con baja de 5. 1|4; Allied Chemical a 158, con baja de 7 puntos.

Los promedios de Dow Jones mostraron que los valores industriales bajaron a 4.52 puntos; las ferroviarias 1.58; las empresas de utilidad pública 0.59.

Se vendieron 2,380.000 acciones en comparación con 1,360.000 el lunes.

Wall Street ha atribuido la baja a la reciente declaración de Washington en contra de los monopolios, lo que indica una mayor imposición, y también a la información que el Departamento de Agricultura buscará nacionalizar las regiones boscosas, agregado a noticias comerciales adversas, especialmente que la General Motors ha despedido a 30.000 operarios.

La venta de acciones era tan activa que los aparatos registradores no alcanzaban a registrar al ritmo del mercado. A la 1 P. M. hubo un nuevo recrudecimiento de liquidaciones y los registradores volvieron a retrasarse. Los valores primordiales del mercado cayeron, como United States Steel que perdió cuatro puntos.

B. Mussolini y el referendum sobre guerra en EE. UU.

Editorial de "Il Popolo de Italia" atribuído al Duce, hace comentarios

MILAN, 28 (U. P.)— En un editorial sin forma que se atribuye a Mussolini y titulado "El caso Ludlow", el "Popolo d'Italia" defiende sarcásticamente el referendum sobre la guerra en Estados Unidos.

Dice en una de sus partes: "¿Hay o nó democracia? ¿Es solvente el pueblo o no? En este último caso es sólo juguete en manos de los plutócratas y capitalistas, las sociedades secretas y las castas políticas, que explotan y le engañan pretendiendo que le presentan. ¿Por qué la gran democracia de Estados Unidos, que se llama a sí misma la más civilizada del mundo, no permite a sus muy libres ciudadanos que digan si quieren la paz o la guerra?

Más adelante afirma que el clamor que ha causado la proposicion Ludlow demuestra que "la democracia es falsa y sus principios son aplicables sólo en las contingencias ordinarias, no extraordinarias, de la vida".

Agrega que "las democracias temen las consecuencias desgraciadas de sus doctrinas y entonces se refugian en los sistemas dictatoriales o cuasi-dictatoriales".

JAPON CONTESTO A G. BRETAÑA...

(DE LA 1.a PAGINA)

mañana a recoger un ejemplar de la respuesta de Tokio y discutirla con Eden. Copias descifradas de la respuesta de Tokio serán distribuídas entre los diversos miembros del Gobierno.

Contra las expectativas, no es probable que tenga lugar el miércoles la acostumbrada sesión semanal del Gabinete; de modo que todo tiende a confirmar la impresión que el incidente del Lejano Oriente no es considerado ya como urgente y puede ser considerado como definitivamente cerrado.

El recibo de las excusas japonesas, junto con promesa de la mayor garantía de protección a los intereses británicos, probablemente confirmará la decisión de los miembros del Gobierno, de encarpetar, por el momento, cualquiera acción para reforzar los efectivos navales y militares en el Lejano Oriente.

A. Launay
— AHUMADA 335 —
Sombrerería y Artículos de lujo para Caballeros

Recibió las últimas novedades para la estación de Verano.
Selecto surtido de corbatas de seda natural, de la Casa KLOTZ de París.
CAMISAS frescas de cuello inarrugable.
PAÑUELOS de hilo fino, de color y blancos.
CALCETINES de hilo, gran fantasía.
VESTONES y PULL OVERS para playa.
PIJAMAS de popelina fina.
PERFUMERIA de los mejores fabricantes franceses: LENTHERIE, CARON, COTY, WEIL, HOUBIGANT y GUERLAIN.

Nueva edición de la Ley de Herencias y Donaciones, con todas sus modificaciones

Desde hoy se encuentra a la venta, en la Caja del "Diario Oficial", Agustinas 1269, Santiago, y en nuestra Agencia en Valparaíso, calle Blanco 1161, el folleto con la indicada Ley.

Valor del Ejemplar.. .. $ 2

Irlanda ha cortado otro de los pocos lazos que aún la ligan al vasto Imperio de Gran Bretaña

Anoche entró en vigencia la nueva constitución que convierte a Irlanda casi en una República soberana. — El Rey de Inglaterra sólo manejará las relaciones exteriores

HOY HABRA CEREMONIAS CON QUE SE CELEBRARA LA IMPLANTACION DE LA NUEVA CARTA EN EL PAIS

DUBLIN, 28.— (U. P).— El Estado Libre de Irlanda rompió uno de los pocos lazos que aun lo unen con Gran Bretaña, y se convertie en una Republica casi por entero soberana e independiente, al entrar en vigor a medianoche de hoy martes, la nueva Constitución "casi republicana" del Presidente Eamon de Valera.

De acuerdo con la nueva Constitución, aprobada por el Parlamento el 14 de junio y ratificada por plebiscito el 1.o de julio, al Rey Jorge VI le esta vedado inmiscuírse en los asuntos internos de Irlanda del Sur.

Mantiene sólo un eslabón legal con Gran Bretaña, al reconocer al Rey "solamente para asuntos que atañen a las relaciones exteriores", tal como quedó estipulado en una ley aprobada por el Parlamento el 11 de diciembre de 1936, al tiempo de presentar su abdicación Eduardo VIII.

La policía adopta toda clase de precauciones, temorosa de que se produzcan choques mañana miércoles, durante las ceremonias de la inauguración de la Nueva Carta Fundamental del Estado Libre, pues una parte considerable del pueblo se opone a dicho documento, y es sabido que el pueblo irlandés, por tradición, es violento en su protesta. La objeción contra este documento es que mantiene para el Gobierno, el poder de establecer cortes militares para el juzgamiento de delitos polí ticos.

Así como el Gobierno ha organizado ceremonias para solemnizar la inauguración mañana miércoles, los republicanos descontentos han organizado contramanifestaciones en Dublín y poblaciones rurales.

A las 9 horas, la nueva Constitución será saludada con una salva de 21 cañonazos, al ser oficiada una misa en la catedral, a la que asistirán de Valera y sus Ministros.

El nuevo Estado pasa por alto la frontera entre el Norte y el Sur de Irlanda, abandona el nombre de "Estado Libre de Irlanda", y toma el irlandés de "Eire", equivalente de Irlanda en español.

El artículo II de la nueva Constitución declara que el territorio nacional es la totalidad de Irlanda, sus islas y aguas territoriales. Admite, sin embargo, que su jurisdicción se extiende solamente sobre los 26 Condados del antiguo Estado Libre de Irlanda, mientras no se lleve a cabo la reintegración total del territorio irlandés.

Entre las características sobresalientes de la nueva Constitución, figuran:

1.o Elimina el nombre del Rey de todo asunto interno en el Sur de Irlanda;

2.o Estable un nuevo Estado soberano, independiente y democrático, bajo el nombre de "Eire" (Irlanda). Afirma el derecho inalienable de la nacion irlandesa a escoger su propia forma de Gobierno y desarrollar su vida, política, económica y culturalmente, de acuerdo con su genio y tradiciones propias;

3.o Nombra un Presidente (Uachtaran no h-Eiream) elegido por votación directa popular, que podrá retener su cargo por un maximo de 2 períodos de 7 años cada uno. El Presidente nombrará a su Primer Ministro, firmará las leyes, convocará y disolverá el Parlamento (Dail Eireasn), cuando así lo aconseje su Primer Ministro, y será el comandante supremo de las fuerzas armadas. Estará por encima de la política partidista, y cumplirá con la mayoría de las funciones constitucionales, que antaño incumbían al Gobernador General;

4.o Establece un Parlamento (Eireachtas) que constará de 2 Camaras, Seaned Eireann (Senado) y Dail Eireann (Cámara Baja). El Primer Ministro y su Gabinete son elegidos por el Presidente entre los miembros del Dail Eireann.

5.o Establece un cuerpo consultivo, que será conocido bajo el nombre de Consejo de Estado, que asesorará al Presidente. Hasta cierto punto, su misión será semejante a la del Sello Privado;

6.o Reconoce los cuerpos religiosos existentes, para otorgar una posición especial a la religión católica romana. El divorcio queda completamente vedado;

7.o El irlandés es el primer idioma oficial, y el inglés, el segundo;

8.o Garantiza la libertad de expresión y de opinión, y

9.o Está redactada en tal forma que, según las propias palabras de Valera, no será necesario alterar una sóla palabra o signo de puntuación, en el caso de ser declarada posteriormente la República.

DUBLIN, 28.—(U. P).— Sobre el Cuartel General del Partido del Sinn Fein, se ha izado en señal de protesta contra la nueva Constitución una bandera negra.

Dice editorialmente el "Irish Independent":

"La nueva Constitución no agrega un ápice a las libertades ciudadanas. Sucede todo lo contrario; contiene cláusulas que posiblemente puedan ser utilizadas para intervenir en la libertad de la palabra y de la prensa, como también en la libertad de reunión y los derechos de las mujeres".

PERIODISTAS FRANCESES NO QUIEREN AFILIARSE

PARIS, 28. — (U. P.). — Una encuesta hecha entre los periodistas de París sobre si entraban a la Federación de Gremios, ha dado como resultado una mayoría en contra. De 1.500 votantes, 848 votaron en contra de la unión con la federación mencionada. Un total de 145 votantes dió su voto en blanco.

LACONICAMENTE ANUNCIA INDALECIO PRIETO QUE "EL ASUNTO DE TERUEL ESTA CASI CONCLUIDO", PERO LOS NACIONALISTAS SIGUEN INSISTIENDO EN LO CONTRARIO

De Barcelona se anunció anoche que el Seminario había sido tomado ya.— Biarritz recibía la información nacionalista de que nada había cambiado.— En todo caso la lucha ha continuado con intensidad y las bajas aumentan por momentos

UN CORRESPONSAL DE LA UNITED PRESS VISITA LA CIUDAD, Y DESCRIBE LA LUCHA QUE SE DESARROLLA

BARCELONA, 28.—(U. P). — Indalecio Prieto anuncia que "el seminario de Teruel ha sido tomado" por los gobiernistas.

BARCELONA, 28.—(U. P). — A las 22.40 horas, Indalecio Prieto informó brevemente al Gabinete sobre la situación en Teruel. El sumario oficial dice que Prieto hizo la siguiente declaración lacónica: "El asunto de Teruel esta casi concluido".

BARCELONA, 28. —(U. P). — Oficialmente se anuncia que las tropas del Gobierso entraron al seminario de Teruel, mediante un asalto con granadas de mano. Los nacionalistas se encontraban refugiados en el patio que esta al costado del convento de Santa Clara. El seminario y el convento se encuentran en llamas. Núcleos nacionalistas quedan en la casa del Gobernador Civil.

MADRID, 28. — (U. P).—Con respecto a la lucha en Teruel, se hace saber que la última manzana de casas particulares, el Casino y el teatro que todavía se encontraban en poder de los nacionalistas, cayeron ayer. Tanto en la plaza de San Juan, inmediata al Banco de España, como en los terrenos inmediatos al convento de Santa Teresa, los gobiernistas avanzaron venciendo la resistencia de los nacionalistas.

Se ha sabido que los nacionalistas se defienden parapetados detras de muchas toneladas de trigo ensacado, con el que han formado una muralla.

Los sacos fueron colocados bloqueando las ventanas y las puertas, incluyendo las ventanas y la entrada pricipal del Seminario. Aquí los sitiados construyeron una gruesa muralla, detrás de la cual apilaron cientos de sacos de trigo. Esto pudo observarse especialmente cuando los gobiernistas disparaban sus piezas de artillería y las granadas abrían agujeros en los sacos, por donde saltaba lejos el grano.

BIARRITZ, 28.—(U. P).— Comunican los nacionalistas que no ha habido cambio en la situación en Teruel. Agregan que fueron derribados 5 aviones gobiernistas de combate cerca de Tan Blas.

FRONTERA FRANCO ESPAÑOLA, 28. —(U. P).—Los gobiernistas informan que continúan las operaciones de limpieza dentro de Teruel.

En una casa de 3 pisos, donde los nacionalistas tenían algunos rehenes al mismo tiempo que ocupaba las casas vecinas los republicanos ayudados de garfios escalaron el edificio, derribaron las ventanas y liberaron a los prisioneros. Estos declararon que hacía 4 días que no comían.

El grueso de las fuerzas del Gobierno, avanzando protegidos por tanques, entró al seminario y atacó uno de los pabellones, el que fué tomado después de breve combate. Fueron hechos prisioneros sus ocupantes, que son 64 soldados y un oficial.

Informan los republicanos que en seguida lanzaron un ataque al pabellón central, que estaba protegido por una muralla construída por los nacionalistas. Los gobiernistas se vieron obligados a volar la muralla, mientras los nacionalistas hacían intensísimo fuego de ametralladoras. Desde una torre del seminario los nacionalistas disparaban con morteros, tratando de impedir la llegada de refuerzos. De esta manera los republicanos no pudieron avanzar mucho, y se retiraron a media tarde. Luego volvieron a la carga, trayendo esta vez una batería de campaña con la que derribaron la torre.

En la tarde continuaba el incendio en el pabellón central del seminario.

Según Valencia, en Teruel se han hecho 8.000 prisioneros.

Informan los republicanos que desbarataron todos los ataques nacionalistas en el sector de Campillo.

TERUEL, 28.— (U. P.)—Los nacionalistas llevaron a cabo varios contraataques en este frente, rodeando, en las operaciones del lunes, la parte Norte de Teruel. Al mismo tiempo hubo incursiones aéreas, dirigidas contra la parte de la ciudad ocupada por los gobiernistas. Los aviones bombardearon el camino de Teruel a Valverde.

Se cree que la resistencia de los atrincherados en el Seminario y el edificio del Banco de España durará sólo mientras cuenten con provisiones y municiones.

Un corresponsal de la United Press que viajó de Teruel a Valverde encontró en el camino algunos camiones con guardias civiles prisioneros. Al ser interrogados, no contestaron. El sargento al cuidado de los prisioneros expresó al corresponsal que la opinión de aquéllos era que la guarnición no resistiría por mucho tiempo.

El mismo corresponsal recorrió la carretera principal de Valencia a Zaragoza, que pasa por el corajón mismo de Teruel. Pudo ver, desde una colina, las calles llenas de escombros causados por los proyectiles. También vió los edificios del Seminario y el Banco de España, de donde salían columnas espesas de humo, indicando que el fuego los consumía poco a poco.

Pudo llegar el corresponsal, atravesando estrechas callejuelas, hasta la iglesia capitular de El Salvador, que está apenas a 2 cuadras del Banco de España. Desde allí pudo presenciar el ataque contra la guarnición de la ciudad.

Las calles adyacente estaban llenas de soldados gobiernistas; unos pocos cuidaban de las barricadas que abandonaron los nacionalistas en el ataque inicial. Los gobiernistas examinaban todas las casas.

En Teruel casi no hay edificios con sus ventanas intactas; los pisos están cubiertos de papeles y cartas rotas, que la familias que antes ocupaban las casas destruyeron para que no les identificaran.

Las paredes del Seminario y el Banco de España son muy gruesas, por lo que se estima que será difícil reducir a sus ocupantes, a pesar de los incendios declarados en ambos edificios.

En cuanto a las noticias de que hay oficiales italianos y alemanes con los defensores de la guarnición, el corresponsal puede informar que no vió evidencias de ello. En un grupo de 150 prisioneros no vió individuos de esas nacionalidades. Se cree que los defensores son únicamente guardias civiles y fascistas españoles, que quedaron en la retaguardia y fueron aislados por el avance de las fuerzas gobiernistas.

FRONTERA FRANCO ESPAÑOLA, 28.— (U. P.) — Según informes nacionalistas desde Teruel la guarnición aún está resistiendo y los gobiernistas no están más cerca del objetivo de la total posesión de Teruel que antes.

Los sólidos edificios en que se han refugiado los nacionalistas estarían resistiendo bien los bombardeos. Anoche los gobiernistas lanzaron doce ataques sucesivos al Seminario, pero todas las veces los atacantes fueron obligados a retirars, dejando muchos muertos a sus espaldas.

La aviación nacionalista ha estado activísima, volando continuamente y bombardeando las fortificaciones y concentraciones republicanas. Los nacionalistas informan haber ubicado una gran columna de refuerzos gobiernistas que, acompañada de varios tanques, iba en viaje para atacar una de las principales fortificaciones nacionalistas al Sur de Teruel. Los aviones nacionalistas volaron a escasa altura, disparando sus ametralladoras y arrojando bombas sobre la columna, que fué dispersada con elevadísimas pérdidas, a la vez que habían sido puestos fuera de combate varios tanques.

Esta mañana, al amanecer, los republicanos iniciaron un fuerte ataque al gran Seminario, abriendo fuego con morteros de trinchera y pequeñas piezas de artillería y ametralladoras. Sin embargo, los nacionalistas, que según informaciones estarían bien provistos de reservas y municiones, aceptaron el desafío y dispararon con igual violencia contra los republicanos.

Respecto de las operaciones fuera de Teruel las fuentes nacionalistas proporcionan sólo escasas informaciones y aunque sin entrar en detalles, aseguran que las columnas de auxilio al mando de los generales Aranda y Solchaga están prosiguiendo con éxito las operaciones de flanqueo.

Según Zaragoza las dos columnas han establecido ya contacto y en el curso ordinario de los acontecimientos habrían iniciado el ataque, pero están siendo detenidas por la espesa neblina y la nieve que impide sus movimientos.

El Gobierno informa que sigue resistiendo la guarnición nacionalistas de Teruel y que en el día de ayer las columnas de auxilio no mostraron ninguna actividad. Sin embargo, sostenía que los republicanos ocupan ahora excelentes posiciones en las montañas de la vecindad donde han colocado cañones de largo alcance con los cuales pueden disparar sobre los campamentos nacionalistas, obligándolos a cambiar con frecuencia.

Los gobiernistas dicen que ayer y esta mañana, hubo considerable actividad, en el sector de Concud, al Noroeste de Teruel caracterizada por fuertes duelos de artillería pesada y combates cuerpo a cuerpo entre las líneas, sin que estas cambiasen a consecuencia de ellos.

En las zonas de Bezas y Valdecunce, los nacionalistas han llevado importantes contingentes y refuerzos sobre los cuales vuelan continuamente los aviones de caza nacionalistas a fin de ahuyentar cualquier intento de bombardeo de parte del Gobierno, de los cuales hoy ha habido varios. En los sectores de Campillo y Rubiales los nacionalistas pasaron hoy el tiempo fortificando sus posiciones, sin que los gobiernistas mostrasen señales de combatividad.

Los gobiernistas sostienen que sus hombres progresan rápidamente en el sector de San Blas y también al Sur del río Guadalaviar, sin hallar sino escasa resistencia. Habrían avanzado varios kilómetros y dicen haber llegado ya a las faldas de Gea de Albarracín, donde han ocupado importantes posiciones estratégicas.

Si los gobiernistas aumentasen la presión en este lugar podría existir una considerable amenaza para el ala izquierda de las columnas nacionalistas en el sector de Bezas.

Durante toda la mañana las baterías gobiernistas mantuvieron un recio fuego sobre el pueblo de Gea de Albarracín, obstaculizando considerablemente las comunicaciones nacionalistas entre el sector de Bezas y el Noroeste de Concud.

Un desertor del campo nacionalista habría dicho a los gobiernistas que la estación de radio, que se comunica por onda corta con Jaca y Zaragoza está en el Seminario.

Radio Zaragoza anunció que los prisioneros gobiernistas revelaron que el comandante en Teruel no es Rojo sino un general norteamericano llamado Douglas y su primer ayudante un francés. No ha sido posible obtener detalles de sus identidades.

NUEVAMENTE CIRCULAN RUMORES SOBRE PRESENCIA DE SUBMARINOS EXTRANJEROS EN AGUAS DEL ESTADO DE CALIFORNIA

Las autoridades desmienten estos rumores y declaran que ni siquiera se han hecho investigaciones, pero en cambio se han enviado nuevas unidades de guerra a la zona

FLOTILLAS DE HIDROAVIONES Y DE DESTROYERS RECORREN LA COSTA EN CIENTOS DE MILLAS

SAN PEDRO (California), 28 (U. P.).— El interés en torno a las misteriosas maniobras que realizan unidades de la flota de guerra en la costa de California ha revivido hoy ante las informaciones inconfirmadas de que submarinos extranjeros están realizando alguna actividad en la región Sur de la costa californiana, y de que se ha enviado otra flotilla de 9 destroyers a vigilar esa área.

Las autoridades navales han desmentido la información publicada por el diario de Los Angeles "Daily News" sobre "rumores sensacionales" recogidos en los círculos navales, según los cuales una flotilla de submarinos extranjeros opera frente a la costa Sur de California y que se han enviado hidroaviones a investigar. El comandante C. J. Wheeler dijo que la marina no daba crédito a estos rumores que circulaban hace una semana. "En cuanto a la marina se refiere, estos rumores son enteramente infundados", dijo, "y de ninguna manera hemos investigado".

El diario agrega que es posible que se haya establecido una base secreta de submarinos en carboneros (buques de abastecimientos de combustibles) que estarían ocultos en la inhabitada costa de la Baja California.

También dice que una flotilla de naves designadas con el nombre de "Tuna Clippers" opera en la Baja California. Son embarcaciones de pesca provistas de una poderosa estación de radio con un radio de crucero de 6.000 y aun 12.000 millas y rápidamente convertibles en colocadores de minas.

No obstante las declaraciones de la marina de que ni siquiera se ha investigado, hay gran interés en vista de la información de que los hidroaviones de la armada han estado explorando intensamente, mientras que los destroyers, que hasta aquí habían limitado su recorrido a las áreas de San Pedro y San Diego, hicieron ayer su aparición frente a Ventura, a 125 millas al Norte de San Pedro, lo cual indica que han aumentado el radio de sus maniobras.

Las lanchas armadas de la marina han estado deteniendo un término medio de 20 a 30 buques de pesca al día en la bahía de San Diego, examinando minuciosamente su papeles y haciendo averiguaciones respecto de su nacionalidad.

Los habitantes de la costa están en ascuas con las versiones sobre espionaje que han estado circulando desde hace un año, y de aquí que esperen con interés el resultado de este affaire.

SAN PEDRO, 28 (U. P.).— Autorizadamente se informa que ha sido establecida una escuadrilla aérea, formada por aviones de bombardeo de la marina, en la costa del Sur de California. Funcionarios del Ministerio de la Marina aseguran, sin embargo, que solo se trata de "vuelos normales de entrenamiento".

Esta escuadrilla, que se ha bautizado con el nombre de "patrulla de la aurora", actuaría en combinación con la vigilancia marítima en las bahías, a raíz de los rumores de estar operando una flotilla submarina en dicho sector de la costa. También tendrían relación estas actividades de vigilancia con ciertos documentos, que dice que fueron recientemente confiscados en San Francisco.

FALLECIO EL COMPOSITOR MAURICE RAVEL, AUTOR DE "BOLERO", "LE TOMBEAU DE COUPERIN", Y OTRAS

Operado la semana pasada, empeoró el domingo y murió a las 3.30 de la mañana de ayer, en París. — Hacia varios años que no componía obras a causa de una enfermedad

PARIS, 28 (U. P.)—Hoy ha fallecido el compositor de fama internacional Maurice Ravel. Era uno de los más importantes compositores vivientes. Son conocidas en todo el mundo obras suyas como "Daphnis y Clo", "Bolero", "Le Tombeau de Couperin" y otras.

La semana pasada fué llevado al hospital a fin de someterlo a una operación y curarle un mal que le dificultaba el movimiento de la mano y la escritura. Pudo notarse una mejoría; pero empeoró el domingo, falleciendo esta mañana a las 3.30.

En los últimos meses se quejaba de que, aún continuando la elaboración de los temas, tenía dificultad para reducirlos al papel.

Su última obra de importancia fué un concierto para mano izquierda, escrito hace varios años.

No componía desde hacía cuatro años, a consecuencia de una afección cerebral que se agravo en los últimos meses.

Había nacido el 7 de marzo de 1875, en Cibourne, cerca de Biarritz. A los 12 años comenzó a estudiar piano y pronto se abrió carrera. Su primera composición, "Les sites auriculaires", fué ampliamente reconocida por la crítica. Su "Hora Española" fué ejecutada en la Opera de París y pasó a ser clásica, cantando el principal papel femenino Fanny Heldy.

N. de la R.—Nacido en Ciboure (Bajos Pirineos), de madre española, Ravel sintió profundamente la influencia de los temas populares españoles. Sus "Canciones de Don Quijote y Dulcinea", su "Bolero" y diversas composiciones menos famosas, atestiguan ampliamente esa modalidad de su labor de compositor.

Ravel contaba 62 años de edad y su obra es acaso una de las más conocidas y difundidas de todos los compositores modernos. No obstante su tecnicismo, el cerebralismo y la "frialdad" que frecuentemente se le han criticado, sus composiciones lograron una rápida boga. El brillo y la desconcertante originalidad, así como su ardiente modernismo, eran cualidades que lo recomendaban a la atención de los públicos de principio de siglo, enfervorizados en la búsqueda de valores nuevos y sujetos a una admiración, muchas veces incontrolada, por las más agudas expresiones del "fauvismo", en todos los terrenos de la creación estética.

"Minué antiguo", "Pavana para una infanta difunta", "Espejos", "Gaspar de la noche", "Paphnis y Cloe", "La campana sumergida" y una larga lista de páginas musicales de sabor bien preciso y personal, han cimentado el nombre de Ravel, tan discutido en el agitado período de sus principios.

Discípulo de Anthiome, Beriot, Pessard, Gédalge y Fuaré fué, seguramente este último maestro el que, de una manera más visible, contribuyó a formar sus recursos y a imprimir un sello reconocible en su temperamento de artista. Alumno del Conservatorio de París desde 1889, su consagración oficial no fué ciertamente fácil. Su originalidad y su modernismo, que le ganaban rápida difusión, impedían, por la misma razón, su consagración en los medios académicos. Recién en 1901, pudo, con su canción titulada "Myrrha", obtener el Premio "Roma", al que había aspirado en diversos concursos.

En Los Angeles se pasó ayer la película del ataque japonés al cañonero "Panay"

ALAMEDA (CALIFORNIA), 28.—(U. P.)—Los noticiarios cinematográficos filmados durante el ataque al cañonero norteamericano "Panay" en el Yang-tsé, llegaron hoy a esta localidad a bordo del bote volador de la Pan American Airways "China Clipper" desde Hongkong. Custodiados por guardias federales, fueron llevados en un automóvil blindado desde el desembarcadero.

El operador de actualidades cinematográficas Norman Alley, que venía con los rollos de la película, es custodiado extrictamente.

LOS ANGELES, 28.—(U. P.)—En exhibición privada fué proyectada hoy la película de la Fox Film sobre el bombardeo del "Panay". En la pelicula no se ven los aviones atacantes, pero se ve funcionar las ametralladoras de la cañonera norteamericana y también puede verse caer sobre la cubierta a las víctimas, y a los marinos y civiles llevarlos bajo ella. Además registró la cámara las lanchas llevando a tierra a los sobrevivientes y a los heridos.

También se ve flamear el pabellón norteamericano en la popa del petrolero de la Standard Oil, y demuestra la película que el tiempo estaba despejado.

En las escenas tomadas en tierra, se ve a los heridos recibiendo atención médica, por parte de los tripulantes de la cañonera británica "Lady Sird".

Se ven muchos casos de gallardía, incluso a un joven oficial herido, tambaleándose sobre la cubierta, impartiendo órdenes.

¡Alerta!
Tome siempre medicinas seguras e inofensivas como la
CAFIASPIRINA
el producto BAYER de confianza
contra dolores de cabeza, muelas y oído; neuralgias; cólicos femeninos; reumatismo, etc.
M. R. / 0.5 g. Aspirina (ácido acetil-sal. por proced. esp. "BAYER") 0.05 g. Cafeína y 0.133 g. Almidón

Mande por avión AIR FRANCE sus saludos de PASCUA y AÑO NUEVO
Pida tarjetas postales gratuitas a AIR FRANCE, a sus agentes y en todas las grandes librerías.
Franqueo especial completo para Europa $ 3.20
AIR FRANCE
SERVICIO AEREO MUNDIAL
PASAJEROS — CORRESPONDENCIA
ENCOMIENDAS
INFORMES
AGUSTINAS 1070
Oficina 133 - 3.er PISO
TELEF. 89743 - CAS. 3348
SANTIAGO
EXPRINTER
SANTIAGO - VALPARAISO
Y DEMAS AGENCIAS DE VIAJES

NOTICIAS DE AMERICA LATINA

BUENOS AIRES, 28.—(U. P).— La Cancillería ha dado a la prensa un comunicado que dice:

"La Cancillería argentina ha tenido confirmación de ciertos hechos recientes que se han producido en alguna isla del río Uruguay. Con este motivo la Cancillería tiene reúnidos todos los antecedentes, y presta al asunto preferente atención, poniéndose en comunicación con la representación de Uruguay en Buenos Airs.

"Se entiende que solucionará satisfactoriamente el hecho, dentro de la cordialidad que caracteriza las relaciones de los dos países".

El comunicado se debe al hecho que un destacamento de la marinería de Uruguay habría ocupado la Isla García.

LIMA, 28.—(U. P).— En fuentes autorizadas se ha informado a la United Press que el Gobierno está gestionando la contratación de una misión naval nosteamericana, para preparar a la oficialidad naval del Perú, así como cuenta con misiones de instrucción francés e italiana, el Ejército, la Aviación y la policía.

BUENOS AIRES, 28.—(U. P).— La Administración de los Yacimientos Petrolíderos ha dirigido un despacho a la repartición central de Buenos Aires, diciendo que el pozo ubicado en Río Pescado, en el Departamento de Orán, en Salta, a con una profundidad de 1.270 metros, y con presión de 55 atmósferas, dió el día 23 la cantidad de 56 metros cúbicos de petróleo.

La opinión generalizada entre los técnicos es que se trata de un importante yacimiento.

AREQUIPA, 28.—(U. P).— Los alemanes Fritz Meier, Herman Nieguhn y Pau Danenberg ascendieron el volcán Misti hasta su cima, y registraron una altura de 5.820 metros.

CIUDAD DE MEXICO, 28.— (U. P.).— Falleció Enrique Díaz de León, presidente del Consejo Nacional de Educación Superior, ex Decana de la Universidad de Guadalajara.

ASUNCION, 28.—(U. P).— El profesor Carlos Gatti con sus colaboradores terminaron la investigación sobre la yerba mate, y confirman las anteriores, en el sentido que la yerba del comercio no posee el poder antiescorbútico que establecen las investigaciones; que al tanino de la yerba mate es causa del error que indujo a los investigadores en el exterior a afirmar que la yerba mate es un poderoso tónico antiescorbútico.

Esta investigación tiene gran importancia práctica para el ejército del Chaco.

BUENOS AIRES, 28.—(U. P).— Se han adoptado las medidas del caso, para contrarrestar el propósito de algunos elementos entre el gremio de trabajadores portuarios, quienes se habrían negado a cargar y descargar el vapor italiano "Princepessa Giovanna", por haber conducido este vapor de regreso a Italia, a 5 dirigentes obreros deportados.

BUENOS AIRES, 28.—(U. P).— La Comisión de Presupuestos de la Cámara de Diputados resolvió efectuar sesiones el día jueves próximo, y el 4 de enero, para tartar sobre diversos anexos al presupuesto, sometidos por el Gobierno. A la reunión de hoy asistió el Ministro de Hacienda, señor Acevedo.

Cuatro cruceros norteamericanos, al 150.o aniversario de Australia

WASHINGTON, 28.—(U. P.)— La Armada anuncia que 4 cruceros de su flota visitarán Sidney (Australia), a "principios del próximo año", con motivo de la celebración del 150.o aniversario de la Confederación Australiana.

Estos barcos tocarán en Honolulu (Hawaii) y Pago-Pago (Samoa norteamericana).

Ultimos Días
MES DEL GAS
APROVECHE las franquicias acordadas
Visítenos hoy
Sto. DOMINGO 1061

LA REUNION DE PRESIDENTES EN PASO DE LOS LIBRES

RIO DE JANEIRO, 28. — (U. P.). — En buena fuente se ha sabido que el Presidente Getulio Vargas y el Presidente Agustín P. Justo, se reunirán el 9 de enero en Paso de los Libres, con motivo de la inauguración del puente internacional.

El Presidente Vargas parte en avión a Río Grande do Sul, el 5 de enero.

Seria situación a causa de huelgas suscítase en París

Los trabajadores de los sistemas de transporte amenazan al Gobierno

PARIS, 28. — (U. P.) — Tras cerca de una semana de huelga con ocupación de los conductores de camiones y empleados de los almacenes de comestibles de la región de París, el principal asunto discutido es el derecho de los empleadores a tomar sanciones contra los dirigentes huelguistas, y el resultado de este punto en controversia promete sentar precedentes de importancia capital para el futuro.

Las negociaciones para el arreglo de las huelgas han sido llevadas adelante febrilmente por el Premier Chautemps y el Ministerio de Trabajo, mientras camiones militares llevaban a cabo la tarea de transportar víveres desde los mercados centrales a las secciones externas, ayudando también a distribuir los periódicos.

Cinco uniones obreras del transporte, incluyendo las líneas de autobus y del metropolitano, informaron al Gobierno que tomarían medidas drásticas si el Gobierno no retiraba los camiones del ejército.

Aunque casi todos los puntos de diferencia entre los huelguistas y propietarios parecían estar a punto de ser arreglados gracias a los esfuerzos de Chautemps, los propietarios permanecían irreductibles respecto del derecho a castigar a cierto número de dirigentes huelguistas. Las uniones naturalmente se oponían firmemente con el resultado que parecía inútil el acuerdo sobre otros puntos.

Los obreros se niegan a discutir las sanciones aparte de las quejas generales. Han ocurrido nuevas huelgas en los muelles de Rouen a consecuencia directa de la aplicación de sanciones por los patrones.

Ayer fué declarada una huelga por 24 horas en señal de protesta por la táctica dilatoria de los embarcadores en la aplicación del contrato colectivo de trabajo. Hoy los propietarios multaron a los dirigentes de la huelga con cuarenta francos cada uno, con el resultado que inmediatamente fué declarada una nueva huelga que inmoviliza a la mayor parte de los buques actualmente en el puerto. La prefectura está tratando de mediar.

Han continuado las negociaciones de arreglo de la huelga de la fábrica de caucho Goodrich en Colombes. Los mediadores esperan presentar una solución el 3 de enero, fecha en que debe reabrir sus puertas la fábrica.

PARIS, 28. —(U. P.) — Los operarios del servicio de autobus y del ferrocarril subterraneo llamaron a la huelga, a partir de mañana en la mañana.

Francia

EL PRESUPUESTO EN EL SENADO

PARIS, 28. — (U. P.) — Continuado el estudio del presupuesto de 1938, el Senado aprobó los cálculos hechos para la oficina del Premier, el Ministerio de Finanzas y el Ministerio de Justicia.

Durante la discusión de los cálculos para la oficina del Premier, que incluye aquellos de Alsacia y Lorena, el senador Brom dijo que la crisis europea había tenido desastrosas repercusiones en la economía de Alsacia. Agregó: "Los bancos están cerrando sus puertas y el puerto fluvial de Trasburgo se está paralizando. También ha cesado la inversión de capitales en fábricas y nuevas construcciones. El número de trabajadores en Mulhouse ha caído de 12,000 a 7,500 desde 1930".

FALLECIO EL PINTOR ALBERT FOURIE

PARIS, 28. —(U. P.) — Falleció el pintor Albert Fourie.

Se hizo notable por sus obras "Muerte de Madame Bovary" y "Matrimonio y fiesta en Yport" que se encuentran actualmente en el Museo de Rouen.

NUEVAMENTE SE AGRAVAN LAS RELACIONES ANGLO-ITALIANAS A CAUSA DE NOTICIAS Y COMENTARIOS QUE PUBLICA LA PRENSA

La versión de que Gran Bretaña iniciará próximamente transmisiones de radio en arábigo al Cercano Oriente dan motivo a enconados ataques anti-británicos

ROMA AMENAZA CONTRARRESTAR LA CAMPAÑA BRITANICA CON TRANSMISIONES DESDE BARI

ROMA, 28. — (U. P.) — Las relaciones entre Italia e Inglaterra han empeorado otra vez con las noticias enviadas a la prensa desde Londres, informando que Gran Bretaña piensa inaugurar el 3 de enero las transmisiones por radio en idioma arábigo para el Cercano Oriente.

Los fascistas señalaban que la decisión del Gobierno británico habría representado "un derecho inalienable y normal" si no hubiera sido acompañado por los comentarios formulados por la prensa británica de que estas transmisiones son "el primer contrataque a Italia."

El enérgico editorial de Gayda es al parecer la señal de una nueva campaña de prensa en contra de Gran Bretaña. Los círculos políticos italianos están especialmente complacidos debido a que Gayda ha sido suficientemente oportuno para referirse a autoridades tales como Lord Peel y Webb Miller en sus tentativas para probar que Italia es inocente de los cargos que se le formulan, en el sentido de que hace campaña en contra de Gran Bretaña por medio de la radioestación de Bari.

Los corresponsales italianos en Londres dan muy poca importancia a la decisión de gran Bretaña de comenzar a transmitir por radio en idioma arábigo, porque tales programas ya se han difundido desde Londres hacia el Oriente en ocasiones anteriores.

El corresponsal del "Gionale D'Italia" dice: "Ahora se trata de dar un carácter solemne y oficial a estas transmisiones".

Los diplomáticos extranjeros esperan que los italianos estudien la naturaleza de estos programas británicos dedicados al Cercano Oriente, y si los consideran hostiles, Italia contestará con programas diarios "revisados" en arábigo, que se transmitiran desde Bari, para contrarrestar en forma adecuada la nueva situación.

ROMA, 28. —(U. P). — Un comunicado oficial dice:

"Son simplemente tontas las noticias publicadas en el diario anti-fascista de Londres, "News Chronicle", y que han sido publicadas nuevamente en el "Peuple" de Bruselas, respecto de la crítica situación interna de Italia.

"Miles de extranjeros que viajan por Italia y los representantes diplomáticos y consulares de todas las naciones pueden atestiguar que la verdad absoluta es que Italia es el país más tranquilo y disciplinado del mundo. Las maniobras de cierta sección de la prensa son ridículas y deplorables".

ROMA, 28. — (U. P.) — En un editorial que niega la propaganda italiana en contra de Gran Bretaña en Palestina Virginio Gayda observa que la primera transmisión por radio en arábigo será iniciada desde Londres "la víspera del escuálido aniversario del acuerdo de caballeros entre Italia y Gran Bretaña... Con los oídos bien abiertos escucharemos desde el 3 de enero las voces radiodifundidas diariamente por radio desde Londres entre las 18 y las 18.15 horas.

"Si como quisiesen los inconsolables partidarios de las sanciones, estas voces resultan ser provocadoras y perturbadoras, no faltará la justa e inmediata respuesta del lado italiano.

COMPLOT COMUNISTA PARA TOMARSE LA CIUDAD DE PARIS

Denunció E. Deloncle, dirigente cagoulard, ante juez sumariante

PARIS, 28 (U. P.)—Con mucho escepticismo han sido recibidas las sensacionales declaraciones de Eugene Deloncle, dirigente de los Cagoulard, ante el juez sumariante.

Según estas declaraciones, se había proyectado un putsch comunista para el día 15 de noviembre próximo pasado, que sólo fué conjurado, por haber sido informadas pocos días antes las autoridades.

Deloncle esbozó el plan comunista para la toma de París, que recordó al auditorio las declaraciones de M. Dormoy sobre el complot de los cagoulards. Aseguró Deloncle que los comunistas tenían el proyecto de asesinar a Blum, Dormoy y Lebas, para hacer aparecer que se trataba de un complot fascista. Acto seguido, asesinarían a sus propios enemigos, incluso de la Rocque, Doriot, Chiappe y Daladier.

Deloncle declaró que 18 mil hombres tenían a su cargo la toma de París, en la noche del 15 al 16, debiendo concentrarse la mitad de ellos en el Séptimo Arrondisement, donde están ubicados el Ministerio de la Guerra y varios cuarteles. A la mañana siguiente, 65 mil hombres de los suburbios entrarían a la capital para apoderarse de las estaciones ferroviarias y el Banco de Francia, y destruir los servicios telegráficos y telefónicos. Los servicios de transporte quedarían simultáneamente paralizados mediante una huelga.

Sostiene Deloncle que muchos extranjeros estaban implicados en el movimiento, incluso soldados rusos, y exilados italianos.

SEVERA PERSECUCION HACEN FRANQUISTAS EN PROV. VASCAS

declaró a los periodistas el Presidente De Aguirre, en París

PARIS, 28 (U. P.)— El Presidente del País Vasco, Aguirre, dijo a los periodistas que es severísima la persecución en el País Vasco. En el mes de diciembre fueron ejecutadas 147 personas. Dijo que desde que los nacionalistas tomaron el poder ha habido 1.000 asesinatos y que últimamente han sido sentenciados a muerte 1,000 individuos.

Dijo que se ejerce una sistemática presión para exterminar a la juventud vasca; que las prisiones están llenas, habiendo solo en Bilbao 10.000 presos. Sostuvo que los nacionalistas esconden uniformes militares en las casas para efectuar mas apresamientos. Aguirre afirmó lo siguiente: "El objeto de los nacionalistas al confeccionar uniformes de Gudari es tramar un complot a fin de aumentar a principios de enero la persecusión y las ejecuciones, para coincidir con el aniversario del motín que estalló en Bilbao, cuando la gente se avalanzó sobre las cárceles, hace un año, a raíz del bombardeo de la ciudad por aviones italianos y alemanes.

Fuentes italianas de Euzkadi nos han revelado que la persecusión ha aumentado, la que está destinada, según estoy convencido, a destruir la población vasca, a fin de instalar colonias en Euzkadi y separar esta tierra del resto de España, porque los nacionalistas saben que nunca podrán conquistar el espíritu vasco.

"He pedido a la Embajada británica que use sus buenos oficios para que detenga las sentencias de muerte en contra de miles de vascos, que hasta el momento no han sido ejecutados. El diario de Bilbao "Hierro" informa que numerosos prisioneros han sido sometidos a la pena del garrote. El garrote ha sido traído desde Burgos, porque este barbarismo no se conocía en Euzkadi".

HAILE SELASSIE APELO A CONVENCION DE OSLO CONTRA RECONOCIMIENTO DE CONQUISTA DE ETIOPIA

LONDRES, 28. — (U. P.) Hailé Selassié apeló telegráficamente a la Convención de Oslo, formada por Bélgica, Holanda, Suecia, Noruega, Dinamarca, Luxemburgo y Finlandia, para que no concedan el reconocimiento "de jure" a la conquista italiana de Etiopía como se ha informado que lo harían.

Los presupuestos de construcciones navales en EE. UU.

Una carta del Presidente Roosevelt a una Comisión de la Cámara

WASHINGTON, 28 (U. P.). — Los miembros de la Comisión de Presupuestos de la Cámara de Representantes indica su deseo de dejar a un lado los planes de un presupuesto equilibrado si Roosevelt decide que hay necesidad de acelerar el programa de construcciones navales.

El representante Cannon ha dicho: "Esperamos mantener a la Armada dentro del presupuesto, pero el Gobierno debe cooperar con la Comisión y la Cámara".

El presidente de la Cámara, Taylor, dijo: "Queremos que el mundo sepa que no buscamos lucha, pero que no tememos enfrentarla".

Se informa que el proyecto suplementario de construcciones navales consulta un total de 576.000.000 dólares, alrededor de 50.000.000 más que las asignaciones corrientes.

Mr. Roosevelt ha dicho que en breve recomendará que se inicie la construcción de nuevos barcos de guerra, y que ya ha dado a conocer su punto de vista a la Comisión de Presupuestos de la Cámara.

En una carta a dicha Comisión, señala que ya se han calculado los gastos del actual programa de construcciones, pero que la situación internacional podría inducirlo a recomendar gastos complementarios.

El Presidente otorga en su carta que la intranquilidad que reina en el mundo puede obligarle a recomendar nuevas construcciones de buques de guerra.

"Los acontecimientos del mundo aumentan mi preocupación. No me refiero a una nación determinada ni a una amenaza determinada en contra de Estados Unidos. El hecho es que muchas naciones están aumentando sus armamentos. Los hechos son hechos y los Estados Unidos deben tomar nota de esto", dijo finalmente.

Gran Bretaña

FLOJEDAD EN EL MERCADO DE VALORES DE LONDRES

LONDRES, 28. — (U. P.). — El mercado de valores cerró inanimado y las transacciones siguieron debilitándose. Ha reflejado este mercado la baja de Wall Street. Las acciones cupriferas estuvieron débiles bajo la influencia de Wall Street, especialemnte Anaconda a 6 1|16.

Los valores gubernamentales británicos estuvieron inmóviles y sostenidos, el empréstito de guerra se cotizó a 3 1|2

EL GRAVE PROBLEMA DE LA PALESTINA

LONDRES, 28. — (U. P.). — Círculos bien informados tienen la convicción de que una sección considerable del Gabinete se opone a que se siga adelante con el procedimiento de partición de la Palestina. El argumento es que nada se ha hecho, sino empeorar la situación del Mediterráneo y aumentar el movimiento pan-arábigo, en un tiempo en que los acontecimientos del Lejano Oriente pueden obligar a enviar una parte de la flota del Mediterráneo a aguas chinas.

La nueva comisión que pronto partirá a Palestina para estudiar la división, llevará instrucciones para que estudie cualquiera otra solución que pueda aquietar a los musulmanes y al mismo tiempo proteger a los judíos y su Hogar Nacional.

Alarmados por los contínuos incendios los habitantes de Castro acordaron fundar una "Guardia de la Propiedad"

La institución tiene por objeto cooperar a la labor de vigilancia de carabineros, cuya dotación se estima escasa.— Las personas heridas en el incendio del domingo, continúan mejor.— Reina tranquilidad en la ciudad, y los damnificados se han instalado en casas particulares de la población

TELEGRAMA DEL ALCALDE SEÑOR MONTIEL A "LA NACION"

Damos a continuación las informaciones recibidas ayer de nuestro corresponsal en Castro que dan cuenta de que bajo la vigilancia de las autoridades se continúa la remoción de los escombros, en que quedaron convertidas las siete manzanas destruidas por el fuego en el último gran incendio que devastó la ciudad del Archipiélago en la madrugada del domingo.

Las noticias informan asimismo de que los habitantes de la ciudad han fundado una Guardia de la Propiedad, que cooperará en lo sucesivo a las labores de Carabineros y de Investigaciones, cuyas dotaciones de personal se estiman escasas.

Finalmente, nuestro corresponsal manifiesta que la tranquilidad ha vuelto a reinar en Castro y que los heridos en el incendio continúan mejor.

REMOCION DE ESCOMBROS

CASTRO, 28.— Bajo la dirección de las autoridades se ha seguido durante todo el día la remoción de escombros en las siete manzanas devastadas por el fuego. — (Corresponsal).

GUARDIA DE LA PROPIEDAD

CASTRO, 28.— Los habitantes de la ciudad, alarmados por los continuos incendios ocurridos en los últimos días, han fundado una Guardia de la Propiedad, cuyo fin principal será cooperar a la labor de los Carabineros, que tienen una dotación que se estima demasiado escasa para atender la vigilancia de la población y cumplir las órdenes emanadas de la justicia.

Los fundadores de la Guardia de la Propiedad se volverán a reunir esta noche para adoptar los últimos acuerdos. La espontánea generación de esta institución cívica es una revelación de la inquietud producida en los espíritus por la última catástrofe.— (Triviño, corresponsal).

LOS HERIDOS SIGUEN MEJOR

CASTRO, 28.— Los médicos del hospital informaron en la tarde de hoy que están fuera de peligro los heridos, señores Jesús Ruiz, ayudante de la Tesorería Comunal, y Osvaldo Gómez, contratista de las obras del malecón. El primero sufrió graves quemaduras en la cara, y el segundo se dejó caer del tercer piso del Hotel Hein, durante el incendio.— (Triviño, corresponsal).

INSTALACION DE DAMNIFICADOS

CASTRO, 28.— Las familias damnificadas se han instalado provisoriamente en las casas particulares de otras familias de la población. Las autoridades han podido comprobar que, felizmente, existen pocas familias verdaderamente indigentes después de la catástrofe.

SEGUROS COMPROMETIDOS

Los seguros comprometidos en el siniestro, según los últimos datos a conocer, llegan apenas a medio millón de pesos.

RECONSTRUCCION DE EDIFICIOS

La ciudad espera que se comenzará cuanto antes la reconstrucción de los servicios destinados a los distintos servicios públicos, parte de los cuales fué destruido en el incendio ocurrido el 4 de marzo de 1936.

ORIGEN DEL FUEGO

Hasta el momento no puede aceptarse ninguna de las opiniones relativas al origen del fuego, por cuanto el juez de Letras instruye el sumario correspondiente.

VUELTA A LA TRANQUILIDAD

Los habitantes han vuelto a la tranquilidad acostumbrada. La ciudad devastada por las llamas presenta un aspecto triste, especialmente en las noches, pues algunos sectores están sin luz, debido a que el fuego consumió gran parte de los postes que sostienen el alambrado eléctrico.— (Triviño, corresponsal).

TELEGRAMA DEL ALCALDE A "LA NACION"

"LA NACION" recibió anoche el siguiente telegrama del Alcalde de Castro, don Felipe Montiel:

"Profundamente agradecido del concurso de la prensa de Santiago. Sintiéndome un tanto agotado por las continuas catástrofes que soporta mi ciudad natal, como ninguna del país, solicito el valioso concurso de la prensa de la República, a fin de hacer llegar a los Poderes Públicos, el Gobierno y el Parlamento, el clamor de los damnificados de los incendios del 4 de marzo y el 27 de octubre de 1936 y los del 19 y 25 del mes en curso, para la realización de las siguientes obras de beneficio del pueblo: empréstito municipal y ampliación de los préstamos para la construcción de edificios particulares; cesión a la Municipalidad de los terrenos ganados al mar con motivo de la construcción del malecón; eliminación del pago de contribuciones fiscales durante diez años a los edificios que sean construidos dentro de un plazo de tres años; moratoria de un año para las deudas comerciales de los damnificados en los dos últimos incendios; eliminación por cinco años del pago de contribución a la renta a los damnificados; fondos para la terminación, rebaje y urbanización de las calles que están inconclusas, y aumento de categoría para el puerto de Castro, como la única manera cómo se podría levantar la ciudad reducida a cenizas. Saludos y gracias.— **Felipe Montiel**, Alcalde".

VALDIVIA

El Comisariato de Osorno fijó precio máximo a la leche

OSORNO, 28.— El Gobernador y Comisario de Subsistencia por un reciente decreto ha fijado los precios a los cuales deberá venderse la leche en esta ciudad. Esta medida que propende al abaratamiento del costo de la vida ha producido gran satisfacción en todos los círculos. El precio máximo fijado a la leche es de $ 0.50 el litro.

(CORRESPONSAL)

ÑUBLE

Conflicto colectivo en la industria del pan existe en Chillán

CHILLAN, 28.— Se ha producido un conflicto entre los industriales y obreros panificadores, a raíz de las peticiones de aumento de salarios y disminución del quintalaje formulada por estos últimos. Los industriales se han negado a considerar las peticiones de los obreros manifestando que la Junta de Exportación Agrícola ha fijado el precio máximo del kilo de pan sobre la base de los actuales costos de elaboración que variarían en su perjuicio si accedieran al aumento de salarios.

El Inspector Provincial del Trabajo convocó a una reunión de avenimiento, pero los industriales no concurrieron. El conflicto seguirá su curso legal con la intervención de la Junta de Conciliación y Arbitraje.

(TAPIA, CORRESPONSAL)

ACONCAGUA

Rotary de Los Andes celebró aniversario

LOS ANDES, 28.— El Rotary Club celebró recientemente el 10.o aniversario de su fundación, con un banquete que fué servido en el fundo "El Guindal" del rotario don Carolus Brown. Asistieron el Intendente, el Gobernador señor Haquin y una numerosa concurrencia.

(PONCE, CORRESPONSAL)

COLCHAGUA

EL FUEGO DESTRUYO VARIOS NEGOCIOS EN LA Avda. MANUEL RODRIGUEZ, DE SAN FERNANDO

El siniestro ocasionó fuertes pérdidas y produjo alarma entre los habitantes de la ciudad

SAN FERNANDO, 28. — En la madrugada de ayer, minutos después de las 2 horas, un violento incendio destruyó varios negocios en la Avenida Manuel Rodríguez, ocasionando fuertes pérdidas.

El siniestro produjo alarma en la población. No hubo desgracias personales.

El fuego comenzó en la verdulería de Zulema Carrasco y de allí se propagó a la tienda y paquetería de José Muza y de Manuel, que se halla en la capital. A pesar de la ardua lucha de los bomberos por circunscribirlo, las llamas envolvieron después el bar y restaurant de Marcos Peña, negocio que, como los anteriores, se quemó totalmente.

Sufrieron perjuicios de consideración la talabartería de los hermanos Gárate y la carnicería de Benjamín Allaga.

Los establecimientos destruidos y los afectados por el fuego, tienen seguros en diversas compañías. Se ignoran hasta el momento los montos y las empresas.

El Cuerpo de Bomberos realizó una pesada labor de varias horas para dominar el fuego y su labor en los primeros momentos se vió obstaculizada por la falta de agua.

Concurrieron al lugar del siniestro las autoridades y numeroso público, que cooperó en el salvataje. Los dueños de los negocios destruidos fueron detenidos por la responsabilidad que pueda caberles en el siniestro y pasaron a disposición del Juez de Letras.

Resguardaron el orden fuerzas de carabineros y de Investigaciones. — (Gutiérrez Lavín, Corresponsal)

Señorita Laura Osses Parada que contrajo matrimonio recientemente en San Fernando, con el señor Polinardo Alinga Baeza

ATACAMA

EL RESTAURANTE POPULAR DE COPIAPO SE INAUGURO

El Intendente don Arturo de la Cuadra hizo entrega del establecimiento a la ciudad a nombre del Gobierno

COPIAPO, 28. — Ayer se llevó a efecto la inauguración del Restaurante Popular, que es el segundo establecimiento de su género creado en el Norte por el Supremo Gobierno, para atender a la sana alimentación de las clases modestas.

Asistieron a la inauguración el Intendente, don Arturo de la Cuadra; el Alcalde y las demás autoridades civiles y militares y una numerosa concurrencia entre la que anotamos la presencia de numerosas familias de la sociedad.

Antes de servirse el primer almuerzo a los obreros, hizo uso de la palabra el Intendente, señor de la Cuadra, quien hizo entrega del Restaurante a la ciudad a nombre del Gobierno haciendo presente que no podía llegar en hora más oportuna la instalación de una obra de tales alcances sociales.

(Corresponsal)

CHILOE

Profesores de Liceo de Ancud no tomarán exámenes a un colegio

ANCUD, 28.— La prensa local da cuenta que el Consejo de Profesores del Liceo de Hombres autorizó a los examinadores para no concurrir a tomar exámenes a las alumnas del Colegio de la Inmaculada Concepción. Dicha resolución fué comunicada por el Rector del establecimiento don Lorenzo Espinoza Morales, a la Dirección del Colegio de la Inmaculada.

(CORRESPONSAL)

AGENCIA GENERAL "LA NACION"
CALLE BLANCO 1161

VALPARAISO

CASILLA 109-V.
TELEFONO 4427

Catedrático de Costa Rica, señor L. Chacón llegó a este puerto

A bordo del "Santa María" llegó ayer a este puerto el catedrático de Costa Rica, don Lucas Chacón, jurisconsulto que viene a dictar un Curso en la Universidad de Verano.

El señor Chacón es un antiguo amigo de nuestro país, pues se graduó en nuestra Universidad y siente, según nos manifestó especial placer de volver a alternar con sus amigos chilenos.

El profesor costarricense, permaneció durante el día de ayer en Valparaíso y continuará viaje a la capital en las primeras horas de hoy.

Buque motor "Chile", de la Johnson Line, entró ayer al puerto

Ayer fondeó en la bahía, el buque motor "Chile", nave de la "Johnson Line", que realiza su viaje inaugural a costas chilenas para reanudar el tráfico que la empresa propietaria mantuvo hasta hace algún tiempo.

El "Chile" es un barco moderno, con comodidades para el transporte de pasajeros y carga.

Profesores peruanos llegaron y siguieron viaje a Los Andes

A bordo del vapor "Chile" llegó ayer a Valparaíso y siguió en el mismo día viaje a Los Andes de paso a Buenos Aires, la delegación de profesores peruanos que asistirá al Congreso de Educación de Montevideo.

Preside la delegación, compuesta de siete funcionarios del Ministerio de Educación y del profesorado peruano, el doctor don Luis E. Valcarcel.

La Liga Marítima agradece y felicita al Director de Pesca

El presidente de la Liga Marítima de Chile, don Eduardo B. Budge, ha dirigido al Director General de Pesca y Caza, don Luis Aníbal Lagos, una comunicación, transcribiéndole el acta de la sesión celebrada por la Liga Marítima el 1.o del presente mes.

La comunicación consigna los agradecimientos de la institución por los estudios expuestos por el señor Lagos en la reunión, en que se discutió todo lo relacionado con la organización del Instituto Biológico y su acuario, y lo felicitan por la solución que ha dado al problema de la pesca en Valparaíso, que permitirá el fomento de la producción y el abaratamiento del pescado en la región.

CIE. GENERALE TRANSATLANTIQUE
SERVICIO MENSUAL VAPORES CARGA Y PASAJEROS PARA EUROPA E INTERMEDIOS.
"ALABAMA"
SALDRA DE VALPARAISO .. .. el 8 de Enero
SALDRA DE SAN ANTONIO.. .. .. el 9 de ENERO
CLASE UNICA PARA PASAJEROS.
A. BROOM & CIA. LTDA., Blanco 638. Teléfono 2394, VALPARAISO
EUG. METTAIS, Pasaje Matte 92. SANTIAGO.

MINISTRO DE INGLATERRA EN LIMA LLEGO AYER EN LA MOTONAVE "STA. MARIA"

El Excmo. señor Víctor C. Forbes y señora, vienen a pasar sus vacaciones a Chile

El Excmo. señor Forbes y señora, a su llegada a Valparaíso.

En la moto-nave "Santa María", que fondeó ayer, arribó el Ministro de Gran Bretaña ante el Gobierno del Perú, Excmo. señor don Víctor C. Forbes acompañado de su esposa, señora Louise Forbes.

El Excmo señor Forbes fué recibido a su llegada a este puerto, por el Intendente de Valparaíso, don Fernando Lira Ossa y su ayudante teniente señor Jorge Lewis, por el Subdirector de la Dirección del Litoral, comandante señor Prorromant y por el Gobernador Marítimo, comandante señor Hoffmann.

El diplomático británico es un gran amigo de Chile y viene a nuestro país por tercera vez.

"En vez de ir a mi patria una vez cada tres o más años", nos dijo Mr. Forbes, "prefiero venir a Chile todos los años".

Me atraen las bellezas de este país, el clima, tan parecido al de mi patria, y los magníficos lagos del Sur donde me dedico al deporte de la pesca, que es una de mis diversiones predilectas".

El señor Forbes continuará hoy viaje a la capital y en seguida, irá al Sur del país.

MOVIMIENTO MARITIMO

LLEGADAS

Ayer:
SANTA MARIA, de Nueva York.
CHILE, (sueco) de Amberes.
TALTAL, de Iquique.
CASTILLA, de Iquique.

Hoy:
LAUTARO de Liverpool.
HERMONTHIS, de Corral.
HUASCO, de Corral.

Mañana:
MARGARA, de Iquique.
ALLIPEN, de Isla de Pascua.

Viernes 31:
MAGALLANES, de Puerto Montt
ILDA, de Iquique.

SALIDAS

Ayer:
PALENA, para Corral e intermedios.
ALFONSO, para Antofagasta e intermedios.
AILA, para Nueva York.

Hoy:
SANTA MARIA, para N. York.
CASTILLA, para Iquique e intermedios.
HERMONTHIS, para Hamburgo e intermedios.
HUELLELHUE, para Coquimbo.
LAUTARO, para Liverpool e intermedios.
HUEMUL para Lota.

Viernes 31:
HUASCO, para Guayaquil.
ALKMAAR, para puertos del Sur de Chile.

Sábado 1.o de enero:
CHILE, (sueco) para Londres.
MAGALLANES, para Iquique e intermedios.

El Intendente se dirigió a Santiago

CONCEPCION, 28. — El Intendente, don Hernán González, se ha dirigido a la capital, con el objeto de solicitar del Supremo Gobierno diversas medidas en favor de la ciudad y de la región.

MEDICO ARGENTINO

Llegó el médico argentino, profesor don Gumercindo Sayago, y dictó hoy una conferencia científica en el Salón de Actos de la Universidad local.

KERMESSE A BENEFICIO

Las diferentes Compañías de Bomberos, han habilitado kioskos en los distintos paseos de la ciudad, que funcionan diariamente, y en los cuales se venden productos de fantasía. Las ganancias que se obtengan, son a beneficio de la institución. — (González, Corresponsal)

DESPACHADORES AUTORIZADOS DE ADUANA
VALPARAISO
EUGENIO DE LA FUENTE M. Prat N.o 656. Piso 8.o, Casilla 578
LUIS GREZ S. Prat N.o 732, Oficina 8. Casilla 2014.
EDUARDO VALDES P. Urriola N.o 142. — Piso 4.o — Casilla 1321 y Teléfono 3675.
LUIS POGGI FERRARI Cochrane N.o 741.— Casilla 165.
ANIBAL MOYA F. Urriola N.o 142. — Oficina 28— Casilla 1354.
C. FONTAINE Y CIA. Edificio Bolsa Comercio. — 4.o piso. — Teléfono 84435.— Santiago.

COMPAÑIA SUD-AMERICANA DE VAPORES
Servicio rápido semanal de pasajeros al Norte, puertos del Perú y Guayaquil.
• HUASCO •
SALDRA DE VALPARAISO:
El Viernes 31 de Diciembre, a las 7 P. M.
Este vapor cuenta con departamentos de 1.a clase con baño anexo.
OFICINA: BLANCO 895
TELEFONO 3061

CAMARA DE DIPUTADOS

Continuó en sesión de ayer la discusión del proyecto que modifica la Ley de Alcoholes

En el debate participaron, el diputado informante señor Opazo, y los señores Boizard y Zapata.— Palabras del señor Contreras Labarca motivaron un incidente que obligó a suspender la sesión

Sesión extraordinaria al 28 de diciembre de 1937.

Presidencia del señor Amunátegui con asistencia de 112 señores diputados.

CUENTA

Se dió cuenta:

De dos mensajes de S. E. el Presidente de la República por los que se somete a la consideración del Congreso Nacional un proyecto para conceder créditos hasta por la suma de diez millones a la Junta de Exportación Agrícola y otro que crea, dependiente del Ministerio de Salubridad una Junta Central de Proteccion a la Infancia;

De una acusación constitucional en contra del señor Ministro de Defensa Nacional iniciada por los señores Chamudez, Vega, Latcham, Lobos, Sotomayor, oRssetti, Luna, Castro, Baeza, Pairoa y Escobar.

De varios oficios ministeriales y del H. Senado.

SOBRE TABLA

EMPRESTITO MUNICIPAL

La Cámara acordó la simple urgencia para el proyecto sobre un empréstito para la Municipalidad de Copiapó.

COMISION INFORMANTE DE LA ACUSACION

Se procedió a sortear, de acuerdo con el art. 179 la Comision especial que deberá informar sobre la acusación iniciada en contra del Ministerio de Defensa Nacional, señor Emilio Bello Codesido, resultando elegidos los señores Carlos Errázuriz Mena, Fernando Varas, Pedro Opitz, Pedro Opazo Cousiño y Aurelio Benavente.

FACIL DESPACHO

FUSION DE LAS CAJAS MINERA Y CARBONERA

Después de oir al señor Alduna te, quedó aprobado el informe de la Comisión Mixta Constitucional en el proyecto sobre fusión de las Cajas de Fomento Carbonero y de Crédito Minero e impuesto al petróleo.

Quedó pendiente el debate del proyecto que modifica las leyes N.os 4050 y 5950 que creó la Caja de la Habitación Popular. Hablaron los señores Maira, Durán, Ortega y Labbé.

ORDEN DEL DIA

MODIFICACION A LA LEY DE ALCOHOLES

La Cámara continuó la discusión general del proyecto que modifica la actual ley de alcoholes y bebidas alcoholicas.

OPAZO COUSIÑO.— Como diputado informante continúa apoyando el informe de la Comisión y estudia las disposiciones que se delacionan con la restricción de la venta de bebidas alcohólicas y enumera una serie de observaciones que, al respecto introduce el proyecto.

Se refiere, en seguida, a las disposiciones que tratan del procedimiento para perseguir el delito de la embriaguez y explica que la Beneficencia Pública no ha cumplido con las actuales disposiciones de la ley que le ordenan construir los institutos de reeducación mental por la que el proyecto pone estas obras bajo la tuición directa del Ministerio de Educación a fin de crear uno en Santiago a la brevedad posible para lo cual existen los fondos.

Hace observaciones interesantes sobre la limitación de la producción de algunas bebidas, de las cuales han quedado exceptuadas aquellas como la cidra, cuyo consumo es muy reducido. Explica que el proyecto limita el consumo a 60 litros por habitante, suma mucho menor que la que existe en otros países y al respecto lee algunos cuadros relacionados con nuestra producción desde el año 1932.

A continuación enumera las diferentes formas que el proyecto establece para la limitación de la producción y explica los procedimientos prácticos que el proyecto establece para reducirla a los porcentajes que en él se señalan. Advierte que estos estarán a cargo de la Dirección de Servicios Agrícolas en lugar de la Dirección de Impuestos Internos.

El señor DUSSAILLANT. — Le advierte que la Comisión de Hacienda ha acordado que continuara la Dirección de Impuestos Internos en esta fiscalización.

El señor OPAZO COUSIÑO — Continúa analizando las últimas disposiciones del proyecto y que se relacionan con el régimen que se establece para los vinos embotellados y con la limitación de la producción de cerveza que será igual al promedio de la producción de los últimos dos años.

Por último se refiere a los artículos del proyecto que se relacionan a los alcoholes potables, aguardiente y licores nacionales, como asimismo a aquellos que se refieren a la falsificación de vinos.

Después de analizar los artículos transitorios, ruega a la H. Cámara que le preste su aprobación al proyecto.

El señor BOIZARD. — Dice que este proyecto está elaborado no solo para reprimir la embriaguez sino relacionando esto último con la bien entendida defensa de la industria, que encuentra muy digna de consideración por lo que ella significa para la economía del país. Advierte que no es extraño que en la Cámara choquen encontrados intereses y espera que no tomen parte en el debate aquellos parlamentarios que están ligados a esta industria para no despertar suspicacias.

Explica que es necesario desvanecer un error: aquel que viene de la idea que la embriaguez proviene de la existencia de la industria vinícola. Dice que la embriaguez es motivada por una infinidad de causas, la primera de las cuales es el estado moral en que ha dejado al pueblo la constante prédica de propaganda materialista que le aviva sus pasiones; encuentra que el actual régimen económico también es culpable de la embriaguez, pues los salarios mantienen el hambre en el pubelo y este la adormece en la cantina y por último señala la falta de entretenimientos populares como otra de las causas.

Admite que la gran produccion de vino es una causa determinante del alcoholismo; pero no lo es todo, puesto que en Francia se consume 140 litros por habitante y no hay esta plaga y, por eso, hay que limitar un poco la creencia de que el alcoholismo se deba al exceso de vino. Analiza, en seguida, el negocio vinícola y dice que no es tan brillante como se le supone y que el proyecto tiende a disminuir sus posibilidades. Siente que el proyecto no toque las grandes causas, sino que se remita sólo a dos aspectos: a las medidas para limitar la producción y a las penas para castigar la embriaguez, pero considera que en todo caso es un paso hacia la solución de este problema.

A continuación hace observaciones que le permiten asegurar que el proyecto establecerá un monopolio en la producción, lo que no critica porque encuentra esto compensado. Analiza, en seguida, el negocio del grande y del pequeño agricultor y conviene en que se han tomado las medidas para proteger a este último ya que la limitación se establecó sólo para las viñas de una producción mayor de 5,000 litros.

Expresa que la pequeña viña va a quedar prácticamente anulada hasta quedar el negocio en pocas manos, con las debidas indemnizaciones, y encuentra justo que, cuando esto suceda, se le aplique un impuesto a la producción para compensar las ventajas del monopolio. Por último analiza las diferencia entre el tratamiento del vino y la cerveza y cree que el proyecto va a suprimir la embriaguez por el vino, pero la va a estimular con la cerveza, por lo que espera que se hagan tratamientos equitativos para ambos. Termina pidiendo a la Cámara que lo acompañe en votar aquellos artículos que establecen la defensa para el pequeño propietario.

El señor ZAPATA.— Comienza sus observaciones señalando diversos aspectos del problema de la embriaguez y del aumento del alcoholismo en nuestro país, para lo cual da a conocer cifras estadísticas en las diez comunas urbanas de Santiago.

—Por haber llegado la hora de término del Orden del Día quedó pendiente el debate y con la palabra el señor Zapata.

INCIDENTES

ALREDEDOR DE UNAS OBSERVACIONES

El señor ARELLANO.— Se ocupa de los cargos formulados en una sesión pasada por el diputado señor Latcham en contra del Intendente de Tarapacá, señor Osvaldo Villablanca, y del Secretario de la Intendencia señor Raun Kinast. Examina esos cargos y da a conocer a la Cámara antecedentes sobre el particular que le permiten asegurar que han sido totalmente falsos y que con respecto al estado de la provincia está en desacuerdo con lo expresado por el señor Latcham.

SOBRE POLITICA INTERNACIONAL

El señor CONTRERAS LABARCA.— Se ocupa de diversos aspectos de la política internacional y comenta el último discurso pronunciado por el Presidente Roosevelt contra el fascismo. Señala a la Cámara la gravedad del pacto que han firmado Alemania, Italia y Japón, dirigido en contra del comunismo, pero preparado para hacer una política de conjunto en el dominio del mundo.

Señala el último golpe de estado del Presidente Vargas como un síntoma de esta política y lo considera un resultado de planes premeditados y con inspiración fascistas. Dice que el pacto anticomunista es un pacto de guerra para una nueva distribución del mundo por medio de las armas. Relaciona algunos actos de las potencias fascistas y explica que el pacto es una amenaza para la independencia de las naciones, pues en uno de sus artículos establece una acción de conjunto de las tres potencias para inmiscuírse en la política interna de aquellas naciones que se sientan o estén amenazadas por el comunismo.

Después de criticar la obra de estas naciones y de analizar detenidamente la gestión gubernativa del Presidente Vargas en el Brasil, dice que todo esto obedece a un plan o hacer penetración fascista en todos los países del Continente, especialmente en Chile. Explica que la penetración política viene precedida de una sabia penetración económica de la cual ya nosotros hemos sido víctimas. Y da a conocer una asociación que existe en esos países para dirigir esta penetración extranjera y señala las formas como ella actúa.

Cree que el fascismo ha abierto en Brasil la puerta para la América Latina y considera que las derechas y la reacción están ensoberbecidas porque se sienten apoyadas por las fuerzas fascistas extranjeras.

Analiza la obra del Banquero March en la guerra civil española y se refiere, en seguida, en términos duros para el señor Ross, a quien califica de traficante internacional.

—En este momento se produce en la Sala un desorden que los silenciadores no dominan, lo que obliga al Presidente a suspender la sesión.

VOTACIONES

—Reabierta la sesión se procedió a las votaciones de las indicaciones siguientes.

—De los señores Irarrázaval don Rafael, Maira, Morales (Comité Radical); Vega (Comité Nacional Democrático), y Garrido (Comité Democracia Unificada), para que la Cámara acuerde celebrar una sesión especial el miércoles 29 del presente, para seguir ocupándose de la reforma de la ley de alcoholes. Fué aprobada. La sesión será de 10,15 a 12,30.

—Del señor Cárdenas, para celebrar una sesión especial el día 4 de enero próximo, de 14 y media a 16 horas, para tratar el problema del expendio y consumo de leche. Fué aprobada.

—De los señores Barros Torres, García de la Huerta, Walker, Poklepovic, Estevez (Comité Conservador), para que se incluya en la convocatoria el proyecto sobre regadío del Cerro San Cristóbal. Fué aprobada.

En el trámite de segunda discusión se ocupó la Cámara de los siguientes proyectos de acuerdo:

—De los señores Pairoa y Escobar, apoyados por el Comité Nacional Democrático, para que se pague el 25 o|o de gratificación a los obreros y empleados de la Dirección de Pavimentación, en conformidad a la ley respectiva. Fué aprobada.

—De los señores Rozas, Garretón, Otárola, apoyados por el Comité Conservador, para que se designe una Comisión que estudie la creación de un Consejo de la Economía Nacional. Fue aprobada.

—Quedó pendiente la discusión presentada por el señor Rossetti sobre el repudio que le merece a la Cámara el uso constante de los decretos de insistencia.

POLITICA INTERNACIONAL

El señor CONTRERAS LABARCA.— Continuó sus observaciones sobre la obra del fascismo en Chile, que el cree representado por el señor Ross.

—Como solo disponía de dos minutos no alcanzó a finalizar sus observaciones.

ALREDEDOR DE UNAS OBSERVACIONES

El señor LATCHAM — Toma la palabra para expresar que el señor Arellano no ha contestado las observaciones que el formuló en sesión pasada, y asegura que sus informaciones son exactas y sus observaciones ajustadas a la verdad.

—Se levantó la sesión.

CONSTRUCCION DE UN HOTEL DE TURISMO EN CIUDAD DE VALDIVIA

APROBO AYER LA COMISION DE GOBIERNO DE LA CAMARA

Se reunió ayer la Comisión de Relaciones Exteriores de la Cámara de Diputados, presidida por don Néstor Valenzuela Valdés.

Consideró las convenciones por las cuales el Gobierno de Chile subscribe tratados de comercio y navegación de Cuba, Colombia y Bélgica y les prestó su aprobación.

La Comisión de Gobierno de la Cámara de Diputados se reunió en la tarde de ayer y aprobó el proyecto que destina hasta la suma de 15 millones de pesos para la construcción del Hotel Turismo en Valdivia. El proyecto autoriza la formación de una sociedad con participación del Fisco, Municipalidad de Valdivia, Ferrocarriles y particulares.

Concurrió a la Comisión el diputado señor Acharán Arce, quien defendió el proyecto.

La Comisión de Vías y Obras de la Cámara celebró ayer una reunión, con asistencia del Ministro de Fomento don Ricardo Bascuñán y del Jefe del Departamento de Hidráulica señor Oyanedel.

Consideró el proyecto sobre la situación creada a las personas a quienes se les expropiaron terrenos en la quebrada de Chintaguay, del departamento de Iquique. Esta materia quedó pendiente.

COMISION DE POLICIA DE LA CAMARA

Bajo la presidencia del señor Amunátegui, se reunieron hoy los señores miembros de los Comités Parlamentarios y de la Comisión de Policía de la Cámara, para continuar ocupándose de las incidencias ocurridas en la Administración.

Después de un amplio debate se aprobó por unanimidad el informe de la Comisión Investigadora, que quedó a disposición de los señores diputados y se aceptaron todas las medidas administrativas propuestas en él.

MALETAS
GRAN LIQUIDACION
REALIZAMOS EN NUESTRA SECCION MALETERIA EL MAS GRANDE SURTIDO DE MALETAS DE SUELA, CUERO, FIBRA Y FANTASIA.
Hay maletas al alcance de todos los bolsillos.
PARA REGALOS TENEMOS NECESERES IMPORTADOS DESDE $ 100.—
643 — BANDERA — 643
GILI Hermanos

SENADO

Rechazó por unanimidad una acusación en contra del Intendente de Atacama

En sesión especial se discutió el proyecto que reforma la ley de Cabotaje.— Fué rechazada le renuncia del Secretario de Comisiones, señor Altamirano

SESION ESPECIAL DE 3 A 4

Presidencia del señor Cruchaga. Asistieron 30 señores senadores.

REFORMA DE LA LEY DE CABOTAJE

Se pone en discusión general este proyecto y a petición del señor Lira Infante se da lectura al texto íntegro del informe de las Comisiones de Relaciones Exteriores y de Defensa Nacional unidas, recaído en este proyecto.

El señor ERRAZURIZ.— Protesta del tono de polémica que se ha dado el informe, que no ha sido obra de ninguno de los miembros de las comisiones y en el cual ha tomado parte una persona extraña al servicio quien lo ha redactado de acuerdo con el secretario de comisiones.

El señor SILVA CORTES.—Expresa que segun le ha declarado el señor secretario de comisiones ese informe fué redactado por él en cumplimiento de sus deberes dejando allí constancia de la historia de lo que realmente aconteció en el debate de comisión y tomando copia fiel de los acuerdos de ésta.

Declara a la vez que el señor Altamirano es un funcionario justamente apreciado por su rectitud y capacidad y goza de toda la confianza del Senado.

Observa que, por lo demás no cabe observacion posible al informe que pueda afectar al señor secretario desde que todos los miembros de la comisión que lo han firmado son los responsables de lo que en él se contiene y declara, por su parte, que cuanto allí se dice está fielmente ajustado a la verdad de lo ocurrido y a los acuerdos allí tomados.

El señor BRAVO.— Protesta, a su vez, de que se pretenda hacer aparecer a los miembros de la comisión como aceptando un informe que no está de acuerdo con la verdad de lo ocurrido.

El señor ERRAZURIZ.— Declara que de lo que él protesta es del tono polémico que se ha dado al informe, tono que estima inconveniente y que esta cierto que al haberlo observado con detenimiento los miembros de la comisión no lo habrían aceptado.

El señor VALENZUELA.— Expresa que, como lo dice el informe de las Comisiones, dada la complejidad de la materia, se solicitó la cooperación ilustrada de las diversas entidades, tanto privadas como gubernativas que podían aportar luces a la solución de los diversos problemas llamados a resolverse. Además de los miembros de las Comisiones, se tuvo la suerte de contar con la valiosa cooperación de los senadores señores Cruchaga y Alessandri y de los señores Ministros de Relaciones Exteriores y de Defensa Nacional.

Agrega que de esta múltiple cooperación se llegó a la redacción sometida a la consideración del Senado, sin pretender, por cierto que las disposiciones contempladas no sean susceptibles de modificación que se sugieran en el curso de su discusión y que tiendan a armonizar los diversos intereses entre sí, bajo la equitativa e imparcial tuición del Estado. Por otra parte, las Comisiones tuvieron también presente la legislación extranjera existente sobre la materia, si bien no olvidando las peculiares condiciones del país.

Añade que, en doctrina, siempre ha resistido toda intervención del Estado en las actividades industriales privadas, sosteniendo que ellas deben limitarse al mínimun exigido por el interés público. Pero no puede menos de adherir a la buena tésis de que tratándose de empresas de utilidad pública, como se las llama entre las cuales las de transporte son características, esa ingerencia del Estado requiere una mayor amplitud.

Observa que se entrega la exclusividad a nacionales de un comercio que es de vital importancia para todas las regiones que él une y que es natural que en el ejercicio de esta actividad se produzcan situaciones en que el Estado tenga un interés directo, como es el de la defensa nacional, o un interés indirecto de armonizar los diversos intereses cuando entre éstos se generan dificultades económicas. Si todas las empresas de transportes están sujetas a un control que dice relación con sus tarifas, sus itinerarios, con las condiciones de seguridad para pasajeros y personal, etc., es inzonable que las empresas navieras puedan también bajo la regulación imparcial del Estado.

La finalidad primordial de la ley, dice es evitar conflictos entre esa industria y el resto de las actividades productivas que le dan vida, porque toda contraposición de intereses que resultara en una disminución de éstas, se reflejaría sin duda en aquella, con perjuicio de la economía general del país. No se pretende, como se ha dicho, caminar hacia una absorción por el Estado de las actividades que son hoy propias de la industria naviera, ni tomar parte en forma alguna en su administración; se trata simplemente de adaptar la ley de cabotaje a las condiciones técnicas y [illegible] modernas, en las que el Estado tiene una función reguladora que no es posible desconocer.

Más adelante expresa que se explica la resistencia de las actividades particulares hacia un control del Estado, que limita la libertad de comercio y en este caso, se justifica todavía más porque esta libertad era excesiva y no cautelaba suficientemente las necesidades de la producción regional y el abastecimiento de las poblaciones que sirve el tráfico marítimo. El Estado está en la obligación de colocar sobre la natural tendencia autonomista de la economía privada, el supremo interés nacional, cuando ambos se contraponen, naturalmente tratando de buscar soluciones de equidad.

En su concepto, agrega, nuestra Marina Mercante debe merecer una atención especial de los poderes públicos. La dilatada costa del país y su configuración geográfica, son factores favorables para su desarrollo. No podemos competir con los países vecinos en población ni en área cultivable y nuestras posibilidades económicas están en la producción industrial y en el mar que baña toda la extensión del territorio.

Cree interpretar el espíritu predominante en las Comisiones al expresar estos conceptos, que están muy lejos de la hostilidad o de la incomprensión relativas a los verdaderos intereses de la industria naviera, que les ha supuesto una campaña de prensa y otras publicaciones que se han hecho sobre la materia.

El señor LIRA INFANTE siente satisfacción poder decir al Senado que tanto las Comisiones unidas como la Subcomisión de la cual formó parte, dedicaron al estudio de este proyecto todo el tiempo de que dispusieron y se llegó a la conclusión de que el proyecto anterior necesitaba importantes y numerosas modificaciones. No nos distancia, agrega, a los que discuten este asunto, sino la apreciación respecto de los medios de cómo puede formarse la Marina Mercante Nacional. Todos anhelan que Chile disponga de una marina mercante poderosa y eficiente; pero difieren en los medios de que hay que echar mano para llevar a la práctica esta necesidad. Hay algunos que creen que esta finalidad puede obtenerse haciendo intervenir al Estado en toda forma, hasta el extremo de que nada puedan hacer los armadores sin esa intervención. Otros creen, por el contrario, que se justifica la intervención del Estado, porque se trata de servicios de alta importancia, de los cuales el país no puede prescindir; pero que es necesario dejar a los armadores cierta libertad para que puedan desarrollar su industria. No hay que olvidar que la industria naviera, la marina mercante nacional, representa hoy día, a pesar de que puede decirse que se encuentra en pañales, más de quinientos millones de pesos.

Añade que para formar la Marina Mercante Nacional no habría sino dos caminos: o el Estado la forma con sus recursos, o el capital particular concurre a salvar esta necesidad de orden nacional. Se sabe, aunque sea triste confesarlo, dice que el Estado no está en condiciones de afrontar este gasto. Difícilmente puede mantener, en el pie de eficiencia que todos desean, a la Marina de Guerra.

Adelanta su deseo que al discutirse este proyecto, se tuviera en vista el mismo propósito, la misma inspiración que movió a los legisladores argentinos al dictar la actual ley de Marina Mercante Nacional que rige en ese país y cuyo artículo final dice que el Poder Ejecutivo cuidará de exigir el mínimo posible de formalidades y cargas y no establecer exigencias que pongan a los buques de la matrícula nacional en inferiores condiciones que los extranjeros.

—Se levantó la sesión.

Sesión ordinaria de 4 a 7. Presidencia del señor Cruchaga. Asistieron 32 señores Senadores y los señores Ministros de Hacienda y de Defensa Nacional.

DAMNIFICADOS DEL VAPOR BIO BIO

Se aprueban las enmiendas de la otra Cámara, en el proyecto que concede indemnización a los damnificados por el incendio del vapor Bio Bio.

EMPRESTITO A UNA MUNICIPALIDAD

Se despacha el proyecto que autoriza a la Municipalidad de San Fernando para contratar un empréstito por la suma de un millón doscientos mil pesos.

EXPROPIACION DE UNOS TERRENOS

Se aprueba el proyecto que autoriza al Presidente de la República para expropiar ciertos terrenos de la isla Huapi en el Lago Ranco.

RADICACION DE COLONOS

Después de un debate en el que tomaron parte los señores Morales, Maza, Alessandri y Silva Cortés, se aprueba el informe de la comision mixta encargada de resolver las dificultades producidas en la tramitación del proyecto sobre radicación de colonos en terrenos del Estado.

INCENDIO EN LA CIUDAD DE CASTRO

El señor LIRA INFANTE expresa que según las amplias informaciones dadas por la prensa sobre el nuevo incendio en la ciudad de Castro, al lamentar esta desgracia que aflige a los vecinos de esa ciudad, pide al Gobierno tome medidas destinadas a aliviar la situación de esos damnificados y solicita la inclusión en la convocatoria y el pronto despacho del proyecto que autoriza la contratación de un empréstito para la reconstrucción de Castro, que se aumente la cuota asignada a cada propietario, para reconstruir sus casas, ampliándola hasta cien mil pesos, pues con menos de esa suma no es posible edificar algo que esté al nivel del progreso de ese pueblo y que se conceda un auxilio extraordinario a más de cincuenta familias que han quedado en la indigencia, eximiendo por medio de un proyecto de ley a los damnificados por el pago de contribuciones fiscales por diez años.

El señor MAZA adhiere a estas peticiones con todo agrado.

El señor BORQUEZ adhiere también en compañía del señor Luis Ambrosio Concha a las peticiones del señor Lira y pide también que se procure agua potable en mayor proporción para Castro, pues el actual servicio es escasísimo y el último incendio tomó grandes proporciones por falta de agua.

PENSION DE GRACIA

El señor CONCHA, don Aquiles, pide la inclusión en la convocatoria del proyecto que concede una pensión a la señora Carmen Angélica Avila, única nieta de dos militares de la Independencia.

ADMISION INDEBIDA DE UN CONSCRIPTO

El señor CONCHA, don Aquiles, denuncia ante el señor Ministro de Defensa Nacional el hecho de haber sido admitido en la guarnición de Arica, en el Regimiento Rancagua, como conscripto, un niño de 17 años, al cual se le ha castigado por algunas faltas cometidas debido a su corta edad.

INCENDIO EN LA CIUDAD DE CASTRO

El señor PRADENAS se refiere también a la nueva desgracia que ha azotado a la ciudad de Castro, víctima en los últimos dos años de cuatro incendios que han devastado la mayor parte de la población y presenta un proyecto para ampliar a diez millones de pesos las sumas consultadas en la ley 5827 para conceder préstamos con el objeto de reconstruir la ciudad, autorizándolos hasta la suma de cien mil pesos cada uno. Analiza el señor Senador otras disposiciones de su proyecto y pide su inclusión en la convocatoria.

MODIFICACION DE LA LEY DE SERVICIOS ELECTRICOS

A indicación del señor Michels se acuerda incluir en la tabla de fácil despacho de las sesiones próximas el proyecto que modifica los artículos 56, 58 y 59 de la ley de servicios eléctricos.

RENUNCIA DEL SECRETARIO DE COMISIONES DEL SENADO

El señor Secretario da cuenta de la renuncia que hace de su cargo de Secretario de Comisiones del Senador don Fernando Altamirano.

El señor CRUCHAGA (presidente) propone que esta renuncia sea rechazada por unanimidad. Así queda acordado.

ACUSACION CONTRA EL INTENDENTE DE ATACAMA

Se procede a votar el informe de Comisión recaído sobre el desafuero del Intendente de Atacama en el que se pide que la acusacion sea rechazada.

El señor CONCHA don Aquiles, observa que no existiendo ningún cargo comprobado en contra del Intendente de Atacama, pide a sus colegas que acepten por unanimidad el informe de comisión.

Queda aprobado el informe en esta forma.

Se suspende la sesión.

SESION SECRETA

A segunda hora se constituye la Sala en sesión secreta.

Sesión especial de 7 a 8.

Presidencia del señor Cruchaga. Asistieron 34 señores Senadores.

LEY DE CABOTAJE

Se continúa la discusión de este proyecto.

El señor SILVA CORTES formula extensas observaciones en favor del proyecto, especialmente en lo que se refiere a mantener, fomentar y prestar protección a la marina mercante.

El señor RIVERA, por su parte, tercia también en el debate y hace diversas consideraciones en contra de este proyecto de ley y analizando algunas de sus disposiciones dice que se contempla una exagerada intervención del Estado, la que la estima totalmente inaceptable porque van a intervenir en el negocio naviero funcionarios del Ministerio de Relaciones que no tienen experiencia ni conocimientos en esta materia.

A continuación toman parte en el debate los señores Pradenas, Bravo y Errázuriz, quedando pendiente.

—Se levantó la sesión.

La Cámara de Diputados designó ayer por sorteo la comisión que conocerá la acusación ministerial

Resultaron elegidos los señores Opazo, Opitz, Benavente, Errázuriz y Varas. — El señor Opazo Cousiño fué designado presidente de esta comisión. — La acusación encontraría resistencia aún en círculos de la izquierda

La Cámara de Diputados designó ayer, por sorteo, a los cinco diputados que deben formar la comisión especial encargada de estudiar e informar a la Corporación sobre acusación constitucional que diez diputados del Frente Popular han presentado en contra del Ministro de Defensa, señor Emilio Bello Codesido.

Realizado el sorteo resultaron elegidos los señores Pedro Opazo Cousiño, liberal; Pedro Opitz, radical; Aurelio Benavente, radical; Carlos Errázuriz, conservador, y Fernando Varas, conservador.

La comisión se constituyó, a las 19.30 horas de ayer, y procedió a designar presidente al señor Pedro Opazo Cousiño.

Actuará como secretario el señor Paulo Rivas.

AMBIENTE EN LA CAMARA

Los comentarios que se han hecho en los corrillos parlamentarios con respecto a la acusación planteada, hacen adelantar que ésta no logrará prosperar, pues se encontraría con resistencia aún de parte de círculos izquierdistas.

Se decía sobre este particular que la renuncia de su cargo de presidente del comité parlamentario que formuló el señor Pedro Opitz ante sus colegas radicales, se debió especialmente al hecho de no estar de acuerdo con la constitucionalidad de la acusación, como también por la circunstancia conocida, de que no fué consultado por el señor Sotomayor, antes de estampar su firma en el documento acusatorio.

Estos comentarios llegan a estimar que el mismo Partido Socialista no consideraría esta acusación, como un acto de oposición fundamental y que estudiaría muy bien la situación antes de prestarle todo su concurso. Desde luego, se hace notar que ella no lleva ninguna firma socialista, en tanto que aparece, redactada, propiciada y encabezada por el diputado radical socialista señor Rossetti, con quien el socialismo tiene aún hondas divergencias, con motivo de los ataques de prensa que ha dirigido a esta colectividad y sus dirigentes y aún más, por la política ibañista que desarrolla el grupo político a que pertenece.

Por el momento, los socialistas no se han pronunciado sobre la actitud que asumirán con respecto a la acusación; primero, porque no resultó elegido ningún miembro de este partido, para formar parte de la comisión especial que debe informarla a la Cámara, y segundo, porque queda aun un plazo de cinco días para que la comisión la informe.

Sin embargo, se habría hablado ya en círculos allegados al socialismo de lo posibilidad de que este partido se abstuviera de votar. Otros círculos estiman, sin embargo, que los socialistas recomendarán a sus diputados votarla favorablemente, pero con libertad de accion, a objeto de que esta recomendación no signifique un mandato expreso.

Se agrega también que la propia comisión entregaría un sólo informe en el cual recomendaría a la Cámara el rechazo de la acusación formulada.

COMO SE ESTIMARIA LA SITUACION DENTRO DEL RADICALISMO

Aun cuando la versión oficial entregada ayer a la prensa sobre la reunión de diputados radicales, sólo se limita a dar a conocer acuerdos adoptados, hemos podido informarnos de algunos asuntos planteados en esta sesión, que se relacionan con la renuncia presentada por el señor Opitz.

Desde luego se nos ha informado que el señor Sotomayor habría manifestado que él puso su firma en el documento acusatorio, por estimar que el presidente del partido, señor González Videla, concordaba ampliamente con esta situación, ya que aun ayer habló sobre la materia en la Cámara.

El señor Opitz habría manifestado que el presidente del comité de diputados era el jefe de los parlamentarios, dentro de la Cámara, ya que había sido elegido con su confianza y que toda gestión de carácter político en que quisiera intervenir un diputado le debía ser consultada. Finalmente, habría manifestado que no estaba de acuerdo con la acusación por no estimarla ajustada a las normas constitucionales.

LA INFORMACION OFICIAL

Con respecto a la reunión de diputados radicales, celebrada ayer, se nos entregó la siguiente información:

"Los miembros del Comité Parlamentario Radical presentaron la renuncia indeclinable de sus cargos.

Se acordó por unanimidad elegir nuevo comité el miércoles.

Por unanimidad se acordó reiterar el acuerdo de que ningún diputado radical podrá intervenir en asuntos que comprometan al partido, sin la anuencia previa del comité.

Se designó a los diputados señores Ortega, Alfonso y Alvarez, para que estudien e informen a los diputados el lunes próximo, acerca de la acusación constitucional contra el Ministro de Defensa.

Se debatió el proyecto de ley de alcoholes".

LA REUNION DE ESTA TARDE

La comisión especial designada por la Cámara para conocer e informar la acusación formulada, adoptó ayer los siguientes acuerdos: Citar al Ministro de Defensa Nacional señor Bello Codesido para la reunión que realizará esta tarde, a las 19.30, y comisionar a su presidente señor Opazo, para que reúna todos los antecedentes relativos al retiro del coronel señor Barros Ortiz.

ELIJA
ENTRE ESTOS ARTICULOS
SUS
REGALOS DE AÑO NUEVO

Sombreros "BROOKS", elegantes, flexibles, durables, $ 160.— $ 125.— 115.— $ 105.— $ 93.— $ 88.— y $ 78.—

CAMISAS "DURATEX", reúnen confección y corte esmerados, dibujo elegante y fina calidad a precios discretos, $ 130.— $ 98.— $ 92.— $ 85.— $ 78.— $ 72.— y $ 68.—

CORBATAS "DURATEX" confeccionadas con sedas importadas y con entretela elástica, en tonos y dibujos para verano, $ 55.— $ 48.— $ 42.— $ 38.— $ 32.— $ 28.— $ 25.— $ 22.— y $ 20.—

PIJAMAS en popelinas escogidas, listas de gran moda, $ 130.— $ 110.— $ 98.— y $ 83.—

BATAS de seda muy elegantes, corte y confección perfectos, $ 350—

BATAS BAÑO esponja importada, confección amplia, inmenso surtido $ 200.— $ 180.— $ 160.— $ 140.— $ 125.— y $ 115.—

TRAJES BAÑO para Sras., caballeros y niños, el surtido más completo y novedoso. Vea nuestros modelos y comprará mejor y más barato.

ULTIMAS NOVEDADES EN CINTURONES, SUSPENSORES, PAÑUELOS, CALCETINES, ETC.

ENVIOS A PROVINCIAS CONTRA REEMBOLSO. CASILLA 3684.

CASA CREFOR 946 PORTAL F. CONCHA 968 CASA ROYAL
(PLAZA DE ARMAS)

FONDOS PARA EL CUERPO de BOMBEROS de BIO-BIO

SOLICITO AYER EL DIPUTADO DON RENE DE LA JARA

En sesión de ayer de la Cámara el diputado don René de la Jara formuló la siguiente petición:

Solicito que se dirija oficio en mi nombre al señor Ministro de lo Interior a fin de que, si lo tiene a bien, se sirva disponer que de los fondos consultados en la Ley de Presupuestos para el año próximo para subvencionar a los Cuerpos de Bomberos de la República, se destinen las siguientes cantidades:

$ 150,000 para el Cuerpo de Bomberos de Los Angeles;

$ 20,000 para el Cuerpo de Bomberos de Mulchén; y

$ 10,000 para el Cuerpo de Bomberos de Nacimiento.

Santiago, diciembre 28 de 1937.— (Firmado).—René de la Jara Z."

GRUPO DE DEFENSA ANTIAEREA, EL BOSQUE
Al Comercio
Con motivo del balance anual de la Administración de Caja del Grupo, se ruega al comercio presentar sus cuentas pendientes, hasta el 31 de diciembre; antes del 5 de enero próximo, cualquiera que sea su naturaleza. (Casinos, Talleres etc.)
Se advierte que las cuentas que no hayan sido presentadas hasta la fecha indicada, no serán reconocidas para su pago.
LA COMISION DE ADMINISTRACION DEL GRUPO.

Parlamentarios liberales presentarán al Congreso un proyecto educacional

El Directorio General de este partido acordó recomendar uno estudiado por una comisión especial.— Se dejó nota del pesar que ha causado el fallecimiento de don José M. Lorca

Presidida por don Néstor Valenzuela Valdés, se reunió en la tarde de ayer el directorio general del Partido Liberal. Actuó como Secretario General, el titular Sr. Juan Smitmans.

Asistieron los siguientes directores señores:

Carlos Acharan Arce, Emilio Aldunate Luis Arenas, Manuel Avilés, Carlos Acuña, Roberto Barros, Francisco Bulnes, Raúl Berstein, Wenceslao Castro, Armando Celis, Francisco Cereceda, Nicanor Elgueta, Germán Errázuriz, Julio Fallet, Benjamín Gómez, Samuel Guzmán, Guillermo Garcés, Jorge Horeau, Joaquín Ipinza, Onofre Lillo, Rigoberto López, Bernardino Leiva, Raúl Marín, Luis Merino, Manuel Montt., Ruperto Murillo, Luis Mouat, José Maza, Arturo Moran, Carlos Merino, Héctor Millán, Armando Martín, Carlos Orrego, Ernesto Onfray, Pedro Prendez, Carlos Prado, Juan de D. Rivera, Vicente del Real, Juan Smitmans, Jorge Solís, Alberto Santelices, Alberto Salleres, Julio Silva, Luis Silva, Rofolfo Torrealba, Luperclo Soriano, Rafael Vives, Alberto Vergara, Antonio Varas M., Agustín Viollier, Jorge Valdivieso, Luis A. Valenzuela, Daniel Velasco, Emeterio Zúñiga.

Se aprobaron la constitución de las asambleas de Taltal, Mulchén y la Asamblea Femenina de Cabrero.

Se aprobó también las designaciones de delegados ante el Directorio General por la Agrupación de Antofagasta, don Exequiel Avendaño; por el Departamento de Calama, don Jorge Walton y por el departamento de Antofagasta, don Cornelio Saavedra. Por la Agrupación de Chañaral, Copiapó y Huasco, al señor Guillermo Feliú Cruz; por el departamento de Freirina, don Germán Hermann Montt; por el Directorio Agrupacional de Valparaíso, segundo grupo comunal, don Rafael Torres Maillard; por la Agrupación de Chillán, correspondiente al departamento de Bulnes, don Demetrio Zañartu Urrutia.

El presidente dió cuenta del fallecimiento del director general, don José María Lorca y manifestó el pesar que esto ha producido en la colectividad, acordándose enviar una nota de pésame a la familia.

El señor Orrego Barros se refirió al proyecto presentado por el senador señor Urrutia Manzano sobre erección de un monumento ecuestre a don Ramón Freire, manifestando que esta era una iniciativa digna de ser apoyada por cuanto significaba un conocimiento a la labor patriótica realizada por Freire. A petición de la mesa se acordó pedir a los parlamentarios que presenten su concurso al despacho del proyecto.

El señor Guzmán García se refirió al proyecto educacional redactado por una comisión especial del partido, acordándose ponerlo en conocimiento de los parlamentarios a fin de que lo estudien y formulen las observaciones que le merezca, con el objeto de someterlo a la consideración del Congreso, a la brevedad posible

Los señores Salleres y Elgueta se refirieron al proyecto sobre alcoholes que está considerando la Cámara y sobre el particular formulan diversas observaciones, las que la mesa directiva del partido pondrá en conocimiento de los parlamentarios.

El señor Murillo analiza el proyecto sobre protección a la Marina Mercante Nacional, haciendo diversas consideraciones en favor de la forma cómo fué aprobado por la Cámara de Diputados e insistiendo en los inconvenientes que a su juicio se producirían si este fuere modificado en la forma propuesta por la Comisión respectiva del Senado.

Sobre esta misma materia formuló algunas observaciones el señor Rivera y se acordó finalmente poner en conocimiento de los señores senadores las ideas expuestas por el señor Murillo.

JUNTA EJECUTIVA DEL PARTIDO CONSERVADOR CELEBRO SESION AYER

En la tarde de ayer celebró sesión la Junta Ejecutiva del Partido Conservador, presidida por don Horacio Walker Larraín. Concurrieron los vocales, señores Rafael Cifuentes, Juan Antonio Coloma, Eduardo Frei, Rafael Luis Gumucio, Luis Gutiérrez, Alejo Lira Infante, Manuel Muñoz Cornejo, Joaquín Irarrázabal el tesorero general, don Calos Lira, el secretario general, don Lucio Concha y actuó de secretario, el titular don Samuel Rodríguez Silva

En la sesión de ayer, la Junta Ejecutiva trató exclusivamente de asuntos de orden interno, que fueron resuetos

LIBERALES DE RIO BUENO FELICITAN AL DPUTADO D. CARLOS ACHARÁN ARCE

La Asamblea Liberal de Río Bueno ha enviado al Diputado don Carlos Acharán Arce la siguiente comunicación:

Río Bueno, diciembre 20, de 1937. Señor don Carlos Acharán Arce. Santiago.

Distinguido correligionario y amigo:

Esta Asamblea se ha impuesto con viva complacencia de la exposición que hiciera por intermedio de los Diarios de Santiago, referente al proyecto de creación de la Provincia de Osorno, la cual refleja ampliamente el sentir de la inmensa mayoría de Río Bueno, estimando que el origen del respectivo proyecto de ley ha sido ideado en la forma manifestada por Ud. y desgraciadamente como fué elaborado posteriormente no contempla los intereses de la Provincia de Valdivia, como tampoco los de Río Bueno.

Felicitando a Ud. por su actitud levantada y sincera frente a esta situación, nos suscribimos como SS. affmos. correligionarios y amigos— Oscar Daniel, Presidente. Juan Lopetegui, Secretario.

DEMOCRATAS Votarán con LIBERTAD DE ACCION EL PROYECTO DE ALCOHOLES

ASI LO ACORDO ANOCHE LA JUNTA EJECUTIVA DE ESTE PARTIDO

Anoche celebró sesión la Junta Ejecutiva del Partido Demócrata, bajo la presidencia del Senador don Fidel Estay y Secretarios señores Flores Conejeros y Romo y los Directores señores diputados Pedro Cárdenas y Carlos Cifuentes y Oscar Chancks y Francisco J. Méndez.

Se debatió extensamente lo relacionado con el proyecto de Ley sobre alcoholes, acordándose que por no ser un asunto doctrinario no puede actuarse como partido y los Diputados quedan facultados para resolver su manera de votar en la Cámara según lo resuelvan en sesión que celebrará mañana la Cámara a las 12 M.

Los senadores deberán solicitar se ponga en la tabla de fácil despacho de la respectiva Corporación los Proyectos de leyes relacionados con los choferes particulares y fotograbadores, a fin de dar cumplimiento a los acuerdos de la Convención de Valparaíso, relacionado con el pronto despacho de estos proyectos.

Se dejó constancia de la cuenta dada por el vocal señor Oscar Chancks que visitó las agrupaciones de Antofagasta, Tocopilla, Calama, Taltal y Copiapó, acordándose además enviar a estas agrupaciones los antecedentes solicitados.

SINTONICE
DE 11 A.M. a 3 P.M.—DE 5 P.M. a 12 P.M.
EMISORAS
CB 89 OTTO BECKER CB 1170
ONDA LARGA y CORTA de 25 METROS

LAS BROADCASTINGS POPULARES PARA TODA LA AMERICA, AL SERVICIO INFORMATIVO DEL DIARIO "LA NACION".
Ahumada 113. — Casilla 706. — Teléfono 86780.
Telegramas: OTTOBECKER —)(— Dirección Artística: RAUL BRAUN,
Santiago de Chile

HOY DEBUTA
EN NUESTRO CONJUNTO DE COMEDIAS, LA CELEBRADA PRIMERA ACTRIZ RADIOTELEFONICA,
Marta Ubilla
ENCARNANDO EL PAPEL PROTAGONICO DEL ESTUPENDO DRAMA EN TRES ACTOS DE LUIS ARAQUISTAIN
"EL RODEO"
SECUNDADA POR LOS DEMAS INTEGRANTES DE NUESTRA COMPAÑIA DE COMEDIAS
ES UN PROGRAMA "GAZELLA"

Actividades contrarias a la candidatura radical fueron criticadas en la Directiva

Se habría hablado de la conveniencia de que algunos elementos no siguieran apareciendo en actividades dudosas

LA VERSION OFICIAL

Presidida por don Gabriel González, con asistencia de los señores Armando Silva, Arturo H. Lois, Guillermo Labarca, Pedro Jara, Carlos Céspedes, Januario Espinosa, Gastón Cerda, Ellecer Mejías, Jorge Urzúa, Marcial Mora, Juan Antonio Ríos, Mario Bunster, Ramón Olave, Oscar Bustos, Ramón Briones Luco, Exequiel González, Diego Fernández, Samuel Lopos, del secretario don Arturo Olavarría; prosecretario don César Echeverría y de los parlamentarios señores Darío Barrueto, Florencio Durán, Rodolfo Michels, Pedro Opitz, Raúl Brañes, Raúl Morales, Isaías San Martín, Justiniano Sotomayor, Alfredo Rosende, Pedro Alfonso y Lionel Edwards, celebró sesión la Junta Central Radical.

Se debatieron diferentes asuntos de orden interno y entre ellos se ordenó repetir la elección interna de candidatos a municipales en la Asamblea de Peñaflor, dejándose a firme la elección efectuada en la asamblea de San Miguel.

A continuación la Junta se ocupó en tomar las medidas conducentes a cohesionar al partido alrededor ol candidato radical a la Presidencia de la República.

Al final de la sesión el presidente del partido señor Gabriel González entregó a la prensa la siguiente declaración:

"Contrariamente a lo informado en la prensa de la tarde, la actitud del presidente del Comité Parlamentario de la Cámara don Pedro Opitz, fué aprobada y se aceptó su renuncia sólo porque la presentó en el carácter de indeclinable."

EL DEBATE SOBRE LA CUESTION PRESIDENCIAL

Pudimos informarnos después de la reunión de la Junta Central Radical que se habría planteado un debate con respecto a la cuestión presidencial y a la posición que correspondía adoptar al partido frente a la campaña de octubre de 1938.

Según estas informaciones, el delegado señor Marcial Mora se habría referido a diversas actividades ibañistas en el seno del partido, manifestando que el radicalismo tenía su candidato por el cual disciplinariamente debían trabajar todos sus militantes.

Otros miembros de la Junta habrían hecho observaciones sobre el particular y se habría dejado en claro la inconveniencia de que miembros del partido pudieran aparecer en una situación desmedrada ante la opinión pública, por manifestarse partidarios de candidaturas contrarias a la que ha proclamado el radicalismo.

En este debate, que habría quedado pendiente, participaron, según nos informamos, los señores Juan Antonio Ríos y Raúl Morales.

Proyecto para dotar de elementos a las Fuerzas Armadas aprobó la comisión respectiva del Senado

Se reunió ayer la Comisión de Defensa Nacional del Senado presidida por don Enrique Bravo Ortíz y con asistencia de los ministros de Defensa y de Hacienda señores Bello Codesido y Francisco Garcés Gana.

La Comisión inició el estudio del proyecto del Ejecutivo en el cual se propone un plan progresivo de adquisiciones de armamentos para las Fuerzas Armadas de la Defensa Nacional.

Después de escucharse las observaciones que formularon al respecto los ministros de Defensa y Hacienda la Comisión aprobó en general y en particular con algunas modificaciones de redacción el proyecto en referencia.

Este proyecto empezó ayer a discutirse en sesión secreta, por la Corporación.

SESION ESPECIAL DE 10 A 12 HORAS CELEBRA HOY LA CÁMARA DE DIPUTADOS

A indicación del diputado don Juan Antonio Coloma, la Cámara acordó celebrar sesión especial hoy de 10 a 12 horas, para ocuparse del proyecto de ley sobre represión del alcoholismo.

Además, a indicación del diputado don Pedro Cárdenas Núñez, se acordó sesión especial de la Cámara para el día cuatro de enero, de 2.45 a 16 horas, con el objeto de tratar el proyecto sobre libre expendio de la leche.

CONSEJERO DE LA EMBAJADA PERUANA VISITO "LA NACION"

En la tarde de ayer recibimos en esta casa la visita del Consejero de la Embajada del Perú en Chile, señor Juan Chavez Dartnell, quién departió cordialmente con nuestro Director durante algunos minutos.

El señor Chavez Dartnell ha reasumido sus funciones en la Embajada Peruana en Santiago, después de una ausencia de cerca de un año que pasó en su patria en comisión de su Gobierno.

D. GUILLERMO VALDES L. VICEPRESIDENTE DEL PÁTRONATO DE INFANCIA

El Directorio del Patronato Nacional de la Infancia, en su última reunión, acordó designar vicepresidente de la institución, en reemplazo del Dr., don Luis Calvo Mackenna, recientemente fallecido, al actual tesorero Sr. Guillermo Valdés Larraín.

En la vacante dejada por el Sr. Valdés Larraín, se designó al Sr. Enrique Ovalle C.

CITACIONES POLITICAS

CENTRO JUVENTUD LIBERAL 10.a, comuna.— Cita a reunión ordinaria para mañana a las 20.30 horas en Santa Ana 23 A.

PARTIDO LIBERAL 9.a Comuna.— Cita a la Juventud liberal de esta comuna para manana a las 21.30 horas en Gay 2153.

AGRUPACION PROVINCIAL DE LA DEMOCRACIA UNIFICADA.— Cita a sesión para mañana a las 21 horas en Avenida Bernardo O'Higgins 1120.

ASAMBLEA RADICAL FEMENINA.— Se ha suspendido la sesión que debía celebrarse hoy, con motivo del cambio de local.

Inauguración del primer grifo para baños en la calle

Se efectuará mañana en el barrio suroriente. — Repartición de ropa a los niños que asistan al acto

Mañana, a las 14.30 horas, será inaugurado el primer grifo para baños a aire libre en el barrio Sur Oriente, calle Lira esquina de Sargento Aldea.

En esta oportunidad la Dirección General de Sanidad repartirá a los niños asistentes a la inauguración de este servicio, ropa interior y elementos de aseo personal.

Asistirá a este acto, el Director General de Sanidad, quien ha invitado especialmente al Intendente, don Julio Bustamante; al Alcalde, don Augusto Vicuña, y al Administrador de la Empresa de Agua Potable señor Aguayo.

El día 12 de enero serán habilitados los siguientes grifos, cuya ubicación se indica a continuación:

Hornillas esquina de Hipódromo. Recoleta frente Teatro Chile. Gandarillas esquina de Artesanos. López esquina de Borgoño. San Francisco frente a Bío-Bío. Avenida Salvador esquina de Caupolicán. Mapocho esquina de Cumming. Mapocho esquina de Herrera. General Velásquez esquina de B. O'Higgins. Amengual esquina de B O'Higgins. Torreblanca esquina de San Pablo.

Los grifos funcionarán desde las 14.30 horas hasta las 16, y el baño estará bajo la vigilancia de un carabinero y de un auxiliar sanitario.

Tendrán derecho a baño todos los niños menores de 14 años, premunidos de la respectiva entrepiernas que la Dirección General les obsequiará.

Este servicio durará todo el verano.

El Departamento de Propaganda Sanitaria de la Dirección General obsequiará semanalmente premios a aquellos niños que manifiesten mayor interés por el aseo y, diariamente, hará entrega de ropas y elementos de aseo personal a los niños asistentes.

MAPAS DE CHILE PARA UNIVERSIDAD PANAMEÑA

El Ministerio de Relaciones Exteriores ha recibido una comunicación de nuestra Legación en Panamá por medio de la cual se trasmite un pedido hecho a esa Legación por el Rector de la Universidad Nacional de Panamá, solicitando un juego de mapas geográficos, económicos, de transportes, etc., de nuestro país, para proveer al Salón de esa Universidad destinado a los Estudios Económicos y Sociales.

El Ministerio se encuentra preocupado de reunir los mapas en referencia, los que servirán de util conocimiento de nuestro país

Principio de incendio en el Hospital Arriarán

Ayer a las 21.50 horas se produjo un principio de incendio en el Hospital Arriarán. El fuego comenzó en el entretecho de la cocina, debido a un excesivo calentamiento de una chimenea, y fué dominado rápidamente por los Bomberos, que concurrieron desde los primeros momentos.

El principio de incendio no alcanzó a alarmar a los enfermos, porque la cocina funciona en un pabellón separado del resto del Hospital.

6 firmas se presentaron a las propuestas para la adquisición de aviones para la Línea Aérea

Los sobres fueron abiertos en presencia del Consejo de Administración de la Empresa y de los representantes de las firmas interesadas

En los Cerrillos se efectuó la apertura de las propuestas públicas a que había llamado la Línea Aérea Nacional, con el objeto de adquirir aviones para el servicio de trasporte de dicha empresa. A este acto asistieron todos los miembros del Consejo de la LAN y los representantes de las seis firmas que se presentaron a estas propuestas.

Abiertos los sobres respectivos se procedió a leer las propuestas hechas, las cuales son las siguientes:

Sr. Eugenio Schuchard, en representación de la Heinkel Flugaeugwerke G. M. B. H. (Alemania), ofrece aviones bimotores "Heinkel" tipo H. E. 111 en el precio de 250.000 marcos puestos en Fábrica, suma a la que debe agregarse la cantidad de 18.000 marcos para gastos de flete hasta Valparaíso. Son aviones para 10 pasajeros y están dotados de motores B. M. R. 152 D—C, siendo su precio total de 298.000 marcos cada uno sin incluir equipo de radio ni instrumentos para volar sin visibilidad, pues habría que agregar 20.000 marcos por avión.

Srs. John K. Montgomery y Raúl Besa, en representación de la Lockheed Aircraft Corporation (Estados Unidos), ofrecen bimotores "Lockheed-Electra" para 10 pasajeros y dotados de motores Wusp Jr. en el precio unitario de $ 1.650.800, sin estación de radio.

Srs. Herbert J. E., Müller y Cía. Ltda., en representación de la Junkers Flugzeug Und Motorenwerke Aktiengosellacharft (Alemania), por aviones "Junkers" en sus tipos Ju-88 y Ju-52 con capacidad para 10 y 15 17 pasajeros respectivamente, en el precio unitario de 279.650 marcos más $ 16.500 para cubrir los gastos de transporte desde Valparaíso hasta Los Cerrillos, y 246.000 marcos más $ 17.500 por los Ju-52. Los 1.os vienen equipados con motores B. M. W. 132 D-C y los segundos con B. M. W. tipo 132-A.

Sr. Thomas G. Sargent, en representación de la Airspeed (Gran Bretaña), ofrece bimotores "Envoy" para 8 pasajeros. Esta proposición, como la del señor Adirio O. Jassen que ofrece bimotores "Beechcraft" para seis pasajeros no cumple con los requisitos exigidos, pues las propuestas indicaban aviones de 10 o más plazas de capacidad.

Sra. Gibbs y Cía., como representante de la Douglas Aircraft Co. (Estados Unidos), ofrece bimotores "Douglas" DC-3 con capacidad para transportar 21 pasajeros, en el precio de U. S. 129.500 puestos en Santiago y equipados con motores Wright Cyclone tipo 1820 C-2 y, además, aviones "Douglas" D-C.2 de segunda mano en el precio unitario de U.S 59.500 con capacidad para 14 pasajeros y dotados de motores Wright Cyclone tipo S. G. A.-1820. F-3 A.

Sr. Federico Montenegro, en representación de la Bellance Aircraft Corp. (Estados Unidos), por aviones "Bellanca". No se consideró esta oferta por no presentar los datos pedidos en cuanto a características técnicas y demás detalles del avión.

Terminada la lectura de las propuestas presentadas, el presidente del Consejo de Administración de la línea Aérea Nacional, Sr. Arturo Merino Benítez manifestó que en la próxima reunión del Consejo se procedería a estudiar detenidamente las ofertas hechas, a fin de pronunciarse sobre el tipo de avión de transporte que deberá adquirir la L.A.N.

Se dejó establecido que, en un cuadro separado, se anotaron los detalles técnicos y los que se consideren de interés para la resolución definitiva, cuadro que una vez confeccionado, fué firmado por los representantes de las firmas concurrentes.

Avión Beechcraft debe llegar hoy a Los Cerrillos

Viene en viaje de Estados Unidos para hacer algunas demostraciones en esta capital

Hoy, a las 19 horas, llegará a Los Cerrillos, procedente de Estados Unidos un bimotor Beechcraft 18 B, equipado con motores Jacof de 285 H. P. piloteado por el señor O. J. Whitney.

El avión permanecerá durante cuatro días en esta capital, durante los cuales se harán con él algunas demostraciones ante la Fuerza Aérea y la Línea Aérea Nacional.

La máquina sirve para el transporte de 7 pasajeros, si se le destina al servicio comercial y para escuadrillas de combate, de bombardeo o de servicios sanitarios en la aviación militar.

La máquina llegará hoy, a las 11 horas a Arica, a las 11.30 aterrizará en Iquique donde recogerá tres pilotos militares y deberá llegar a Los Cerrillos a las 19 horas.

Según las informaciones recibidas puede desarrollar una velocidad de 314 kilómetros por hora.

S. E. asistirá a un almuerzo mañana en Esc. de Aviación

Con motivo de obtener su título los nuevos pilotos de guerra

El Director de la Escuela de Aviación, comandante don Darío Mujica, invitó ayer al Presidente de la República y al Ministro de Defensa Nacional, al almuerzo que mañana se efectuará en El Bosque, con motivo de haber terminado su curso los nuevos pilotos de guerra de nuestra Fuerza Aérea.

Asistirán, además, a este almuerzo, altos jefes del ejército, la armada y carabineros, parlamentarios, altos funcionarios públicos y personalidades políticas sociales y diplomáticos.

UN DIPLOMATICO FRANCES VISITARÁ NUESTRO PAÍS

La Legación de Chile en San Salvador ha comunicado a nuestra Cancillería que el Encargado de Negocios de Francia en ese país, señor Robert Guillois, quien ha sido recientemente trasladado por el Gobierno de su patria al cargo de Consejero de la Embajada de Francia en Brasil, hará una visita especial a Chile antes de seguir a Río de Janeiro a asumir sus nuevas funciones.

El señor Guillois tenía orden de pasajes por la vía del Atlántico, pero solicitó a su Gobierno la autorización para viajar por Chile, en el deseo especial de conocer un país amigo y de su predilección.

El distinguido diplomático francés, acompañado de su señora e hija, llegará a Valparaíso a bordo del Oropesa, en los primeros días de enero próximo.

TALLERES DE INDUSTRIAS NACIONALES Clausuraron EXPOSICION de TRABAJOS

Con asistencia de las autoridades educacionales y personalidades vinculadas a las actividades de la Industria y Comercio de Santiago, la Sociedad Talleres de Industrias Nacionales ha clausurado su exposición de trabajos, abierta al público en su local social, ubicado en Independencia 333.

Todos los productos confeccionados por los alumnos de los diversos Cursos de los Talleres, han sido exhibidos al público, el cual ha adquirido gran parte de ellos en atención a los precios de su venta, y a su calidad de elaboración.

Como se sabe la Sociedad de Talleres de Industrias Nacionales tiene por finalidad fundamental proporcionar a nuestros obreros y empleados conocimientos prácticos que los capacite técnicamente para afrontar con mayor éxito los problemas económicos que se les presentan en la vida, y hacer de las industrias caseras una fuente de riqueza permanente en el país.

Sus talleres durante tres años han estado capacitando gran número de elementos, muchos de los cuales tienen ya sus respectivos talleres, con la colaboración económica que la misma Sociedad les proporciona.

Con el objeto de atender las peticiones del público en materia de adquisición de productos elaborados en los talleres de la Sociedad de Industrias Nacionales, los salones de dicha Sociedad, ubicados en Independencia 333, permanecerán abiertos al público durante los días de la presente semana.

Se prorrogó por ocho días racionamiento y precio de la bencina para autobuses

En vista de que la Municipalidad no ha evacuado aún el informe respectivo. — Mañana se reúne la Comisión Especial del Municipio para tratar la materia

Ayer venció el plazo que se había acordado entre la compañía bencinera Copec y el Sindicato General de Dueños de Autobuses para suministrar bencina, a $ 1.50 el litro, a los autobuses que hacen el servicio rural, intercomunal. En esta fecha debía resolverse, además, sobre el alza de las tarifas de dichos autobus a fin de que puedan seguir efectuando los recorridos, ya que la bencina se les proporcionaría a razón de dos pesos el litro.

En vista de que la Intendencia no ha recibido hasta el momento el informe que debe evacuar la Municipalidad de Santiago, sobre esta materia, el Intendente Sr. Julio Bustamante obtuvo de la Copec una nueva prorroga, de ocho días, a fin de que se resuelva en forma definitiva este problema.

Las gestiones del Intendente encontraron la mejor acogida de parte de la dirección de la Copec, la cual se ha mostrado en todo momento dispuesta a otorgar el máximo de facilidades para la solución de la situación que se le plantea al servicio de autobus intercomunal.

LA COMISION MUNICIPAL NO SE REUNIO AYER

Por inasistencia de la mayoría de sus miembros, no se reunió ayer la Comisión Especial designada por la Alcaldía para estudiar el problema del alza de la bencina, racionamiento de este combustible a los autobuses y alza de las tarifas. En esta reunión la comisión mencionada debía pronunciarse sobre el informe evacuado por los abogados de la Defensa Municipal relacionado con este problema.

Según se nos informó ayer, la Comisión quedó citada por la Alcaldía para mañana, a fin de ocuparse de este mismo asunto.

Por otra parte, hoy debe sesionar la Municipalidad, pues ha sido convocada por el Alcalde, con el objeto principal de considerar el informe de la Comisión Especial, a fin de que si es aprobado sea enviado inmediatamente al Ministro del Interior para resolución definitiva del Gobierno en lo que respecta al racionamiento de la bencina y alza de tarifas. Como lo dijimos en nuestra edición anterior el informe aboga por el mantenimiento de las tarifas actuales y porque se continúe el racionamiento del conbustible en la misma forma que se está haciendo hasta la fecha, hasta realizar un estudio más completo del problema.

En los círculos municipales se estimaba ayer que la Corporación no podrá pronunciarse sobre el informe en referencia hasta la próxima semana.

D. Carlos Aldunate es persona grata para el Vaticano

El Gobierno lo nombrará Embajador ante la Santa Sede

En la tarde de ayer el Nuncio Apostólico, Excmo. señor Ettore Felice comunicó a la Cancillería que tenía instrucciones del Excmo. señor Cardenal, Secretario de Estado, para expresar que el señor Carlos Aldunate Errázuriz era persona muy grata para desempeñar el cargo de Embajador Extraordinario y Plenipotenciario de Chile ante la Santa Sede.

Descentralización caminera estudia el Min. de Fomento

A fin de extenderla a las demás provincias del país

Se nos ha informado que el Ministro de Fomento estudia actualmente de preferencia la forma de extender a todas las demás provincias del territorio, la descentralización caminera, puesta ya en práctica en Cautín.

En esta virtud, se darán instrucciones a los ingenieros de Provincias o Juntas Departamentales — bajo su absoluta responsabilidad — para que tengan a su cargo la conservación y reparación de las redes camineras, invirtiendo en esta labor las cuotas que se les asigne.

Se nos ha informado también, que en la próxima semana se dará término al estudio de un proyecto relacionado con un Plan de Construcción de Caminos Nacionales, plan que tendrá como finalidad ejecutar sólo aquellos caminos que tengan por objeto el desarrollo interno de la Nación, excluyendo de él los llamados caminos internacionales.

Sobre beneficio de ganado en el Matadero Público

Informe de la comisión especial expresa que puede hacerse durante los días domingo

La comisión especial designada por la Alcaldía para estudiar todo lo relacionado con la suspensión de la matanza de animales en el Matadero de Santiago los días domingo y de proponer las medidas necesarias para dar solución a las dificultades que a este respecto se han venido presentando, ha entregado su informe a la Alcaldía.

Este informe deja establecidos los siguientes hechos, que han servido de base a la comisión para proponer las medidas correspondientes:

1) Que desde fines de noviembre se ha reanudado en el mencionado establecimiento el beneficio de animales los días domingo, habiéndose beneficiado el domingo 12 más de cien vacunos. Estima la comisión que la matanza irá en aumento.

2) Los industriales del Matadero resisten el beneficio del día domingo, porque — según ellos — durante esos días no se presentan interesados a comprar cueros y demás subproductos de los animales. La comisión comprobó que durante los domingo 28 de noviembre, 5 y 12 de diciembre, hubo compradores para los mencionados productos.

3) Ningún gremio de operarios del Matadero ni individuos que trabajen en esas faenas ha manifestado oposición a las labores dominicales.

Comprobados estos hechos, la comisión propone las siguientes medidas para evitar que en el futuro vuelvan a presentarse dificultades en las faenas del Matadero:

a) Que se prefiera en forma permanente para la dación de locales a los industriales que se encuentren dispuestos a trabajar los días domingo;

b) Que se cancele el derecho de ocupación de corrales y puestos de venta a los industriales que dejen de beneficiar esos días; y

c) Estimular el beneficio de animales en los días citados mediante el pago de una prima por cabeza de animal, que podría ser de diez pesos para los vacunos y de un peso por cada ovino.

La Alcaldía ha enviado este informe a la Municipalidad para su estudio y resolución.

En la visita que hizo ayer a nuestro diario Tito Davison nos habló de las posibilidades de hacer films en Chile

Los esposos Davison durante la visita a "LA NACION"

En la tarde de ayer visitó nuestro diario Tito Davison, actor y director cinematográfico chileno que llegó antenoche a Santiago después de una ausencia de diez años, tiempo durante el cual, con excepción del último año que estuvo en Argentina, permaneció en Hollywood.

Lo acompañaban su esposa, la actriz y cantante norteamericana June Marlowe y el señor Eduardo Manteola, Ayudante de la Dirección Técnica de la Lucantis Films, empresa argentina que ha contratado los servicios de Tito Davison.

Tito Davison y esposa departieron cordialmente con nuestro Director y redactores de "LA NACION", expresando nuestro compatriota la satisfacción que experimenta al regresar a Chile después de una ausencia prolongada de tantos años.

A grandes rasgos formuló interesantes observaciones acerca de la producción de films en Estados Unidos, industria que conoce a fondo, por haber estado íntimamente vinculado a ella. Se refirió, en seguida, a la industria cinematográfica argentina, que, dijo, reúne en total un capital de cincuenta millones de nacionales, distribuidos en cerca de 25 compañías.

A este respecto, nos agregó que uno de los objetivos de su viaje a Chile, junto con la distribución de la película "Murió el sargento Laprida", que él dirigió en Buenos Aires, era ver las posibilidades de establecer en Chile, en forma permanente, la industria cinematográfica.

—Del mismo modo que en Argentina — nos dijo —mediante el apoyo de fuertes capitales y una subvención gubernativa, en Chile puede y debe ser una realidad esta industria, que representaría para el país una importancia que obvio recalcar.

Mi mayor satisfacción —agrega Tito Davison— sería poner los conocimientos que he adquirido en Estados Unidos al servicio de mi patria, cuyo desenvolvimiento, desarrollo y progreso he seguido paso a paso.

June Marlowe, la bella esposa de nuestro compatriota, se demuestra igualmente conocedora de nuestras características y nos habla con simpatía de como ella y Tito Davison seguían en el extranjero las noticias referentes a Chile.

La Escuela Militar realizará mañana una presentación ante el Presidente de la República

Con motivo de la revista de fin de año y repartición de premios. — Detalles del programa

Mañana, a las 17.30 horas, se efectuará en el Estadio Militar la revista final de gimnasia y esgrima y repartición de premios de la Escuela Militar, ante S. E. el Presidente de la República, Ministros de Estado, altos Jefes de la Defensa Nacional y distinguidas personalidades especialmente invitadas.

HONORES AL EXCMO. SR. ALESSANDRI

El programa elaborado para esta oportunidad por la Dirección del establecimiento, se iniciará con una presentación de la Escuela Militar ante S. E. el Presidente de la República, a quien se le rendirán los honores de reglamento.

JURAMENTO A LA BANDERA

A continuación, el Coronel Director de la Escuela, don Rene Lardinois, pronunciará una alocución patriótica sobre el significado del Juramento a la Bandera ante la Escuela formada en cuadro.

Luego, los cadetes reclutas procederán a prestar su juramento de fidelidad a la bandera, el que será ratificado con las descargas de ordenanza por una compañía de cadetes antiguos.

REPARTICION DE PREMIOS

A continuación, se procederá a nombrar y entregar sus diplomas a los oficiales recién egresados y acto seguido se guardará la bandera escoltada por los nuevos oficiales.

El programa terminará con una presentación de esgrima, de sable, revista de gimnasia y un desfile final.

El Politécnico de Menores visita hoy el Min. de Justicia

Habrá revista de gimnasia y presentación de la Brigada de Scouts

Esta tarde, a las 18.30 horas, habrá una fiesta educacional en el Politécnico de Menores de San Bernardo, en que se presentarán todos los alumnos del establecimiento en una revista de gimnasia, en números de canto y tomando parte la brigada "Alcibiades Vicencio", del establecimiento.

El Director del Politécnico, señor Oscar Cuadra, invitó ayer a esta fiesta al Ministro de Justicia don Guillermo Correa Fuenzalida, al Director de Menores doctor don Hugo Lea Plaza y otras personalidades, todas las cuales visitarán esta tarde el establecimiento y se impondrán de la labor desarrollada en el año y de los progresos alcanzados en su labor educacional y de reeducación de los alumnos.

SOBRE ATRIBUCIONES A CONSEJOS PROVINCIALES DE LA CAJA DE SEGURO

Presidido por el Ministro de Salubridad, don Eduardo Cruz Coke, y con asistencia de la totalidad de los Consejeros, se reunió en la mañana de ayer el Consejo de la Caja de Seguro Obligatorio.

Entre los acuerdos más importantes que cabe mencionar, se encuentran los siguientes.

Consejos provinciales: Se acordó fijar mayores atribuciones a los Consejos de Cooperación a la Ley 4,054 en Provincias, y a los Médicos Directores de los Servicios Provinciales, con el fin de realizar una más amplia descentralización de los servicios.

Se nombre, también, el Consejo Provincial de la Provincia de Rancagua, y se acordó constituir un Directorio para el manejo de los negocios de los Almacenes de Vestuario y Aprovisionamiento de la Caja, en el cual tendrán representación La Sociedad Nacional de Agricultura y el alto comercio.

El Club Aéreo otorgó al señor Carlos del Campo el título de mejor piloto civil de este año

Con este motivo se le hizo un cariñoso homenaje en el banquete ofrecido en su honor en Los Cerrillos

Asistentes a la manifestación en honor del piloto don Carlos del Campo

En el Casino del Aéreo Club de Los Cerrillos se sirvió anteanoche una comida ofrecida por los socios de esa institución al diputado, aviador y vicepresidente del Aéreo Club, don Carlos del Campo, con motivo de haber efectuado últimamente con todo éxito un raid Santiago. Buenos Aires. Santiago en una máquina de sólo 80 HP.

Asistieron, don Carlos del Campo, el Comodoro del Aire don Manuel Franke y los señores Carlos Montesinos, Manfredo Glaner, César Copetta, Kurt Zillmann, Juan Laporta, Oscar Palacios, Oscar Herreros, Adilio Jesren, Stanley Wormull, René Ponce Roldán, Raúl Besa R., Onofre Lillo, César Marín, Aladino Azzari, Gregorio Bisquertt, Jorge Beecher, René González, Jorge Verdugo y Washington Silva E.

Ofreció la manifestación el presidente del Aéreo Club Comodoro don Manuel Francke, poniendo de relieve las condiciones de deportista del señor del Campo que en numerosas ocasiones se ha distinguido por su valor efectuando raids que constituyen un orgullo para la aviación civil chilena. Terminó su discurso el señor Francke anunciando que en una sesión que acababa de celebrar el directorio del Aéreo Club había acordado premiar al señor del Campo con el título de "El Mejor Piloto Civil Chileno", durante el año 1937.

Contestó el festejado agradeciendo la manifestación de que era objeto y prometió poner todos sus esfuerzos para que la aviación civil llegue a ocupar en Chile el lugar que le corresponde dentro de todo país progresista.

EXPOSICION DE ARTE POPULAR HABRÁ EN ENERO

La Comisión Chilena de Cooperación Intelectual, organizadora de la Exposición de Arte Popular, avisa que la admisión de obras se efectúa todos los días en el Museo de Bellas Artes, de 10 a 12 horas y de 15 a 18 horas.

Las especialidades son alfarería, trabajos en madera, espuelas, objetos de hueso y cacho, talabartería, estribos tallados, calabazas, choapinos, cestería, flores de papel, lana, tejidos a palillo, juguetes, trabajos hechos con conchuela, tapas de botella, vidrios o cualquiera otro material. Y en general, toda obra de ingenio popular.

Se distribuirán 5 mil pesos en premios a los exponentes y se podrán vender las obras expuestas, si los exponentes así lo desean.

Financiamiento de operaciones de la Ley 5,579

Proyecto respectivo del Director de la Caja de la Habitación fué aprobado ayer, en general, por el Consejo de la institución

En su sesión de ayer el Consejo de la Caja de la Habitación Popular aprobó, en general, el proyecto de ley referente a financiamiento de operaciones pendientes de compradores de sitios, de dueños de mejoras y de urbanización de poblaciones, presentado por el Director de la Caja, señor Héctor Escribar. El Consejo determinó que entraría a su discusión particular en la sesión del martes próximo.

Este proyecto reviste capital importancia y despierta con razón enorme interés, pues viene a solucionar problemas que se mantienen pendientes desde hace varios años. Existen alrededor de 15,000 familias afectas a la ley 5,579, que se encuentran esparcidas por todo el país y que viven inquietas en su situación de adquirentes de sitios y dueños de mejoras, sin que hasta la fecha puedan obtener su título definitivo de dominio. Por otra parte, existe igual número que el indicado de vendedores que, no obstante los graves perjuicios recibidos en el curso de largas tramitaciones, aún no logran perfeccionar sus contratos de compraventa.

NOTICIAS BREVES

LA ESCUELA DE SERVICIO SOCIAL, Agustinas 632, tomará examen de admisión únicamente el 3 de enero de 1938, a las 21.30 horas. Las candidatas que no se presenten ese día quedarán eliminadas.

LE CLUB COQUIMBO ATACAMA, ofrecerá mañana una comida en honor de los ex profesores del Liceo de La Serena, señores Roberto Riffo y Carlos Altamirano, a la que asistirán distinguidos hijos de esa ciudad. Las adhesiones se reciben en Ahumada 143, o se reservan al teléfono 64720.

LA SOCIEDAD AMIGOS DEL ARBOL, celebrará a las 18.30 horas de mañana, una asamblea general, en la sala de conferencias de la Universidad de Chile, para tratar varios asuntos de interés.

LA DIRECCION GENERAL DE PAVIMENTACION, envió ayer a la Caja de Amortización la suma de setecientos tres mil cuatrocientos cuarenta pesos correspondientes a los intereses y amortización de los empréstitos del segundo semestre de 1937.

LOS INGENIEROS DE LA DIRECCION DE PAVIMENTACION, señores Carlos Conejeros Seguel y Alfredo Reyes Molinares se dirigieron ayer en visita de inspección a las obras de pavimentación de Melipilla, San Antonio, Llo-Lleo y Cartagena.

El DIRECTOR GENERAL DE PAVIMENTACION, don Carlos Llona Reyes regresó últimamente del norte, después de haber ordenado nuevas obras en Arica, Iquique, Antofagasta, Tocopilla, Taltal, Copiapó y Vallenar, por un valor superior a dos millones de pesos.

SE HA ACEPTADO LA OFERTA DEL CONTRATISTA, don Jesus Peleteiro para pavimentar la calzada de la Avda. José M. Infante desde la Avda. Bilbao hasta el límite con la Comuna de Ñuñoa, o sea la calle Caupolicán.

DIRECTORIO pro ADELANTO LOCAL DE LA POBLACION VENECIA, SE CONSTITUYO

La Población Venecia, ubicada en el oriente de la Parroquia de Cisternas, designó un Directorio que preside don Inocencio Paz, a fin de trabajar por el adelanto de la localidad.

Actualmente se hacen gestiones, a fin de que la Compañía de Electricidad extienda el recorrido del tranvía desde el paradero 28 hacia el oriente de regreso por Vicuña Mackenna, para empalmar con la línea de Santiago a San Bernardo, a la altura del paradero 27.

Asimismo se gestiona la creación de una Escuela Elemental y actualmente se trabaja por obtener la compra de un sitio para crear la oficina de la Junta de Camineros del Agua de Riego y formar un centro de estudios sociales y socorros mutuos.

DE LA MUNICIPALIDAD

SOBRE EMPRESTITO PARA CONSTRUCCION DEL MATADERO.— En la tarde de ayer se entrevistó con el Ministro de Hacienda el Alcalde de Santiago, señor Augusto Vicuña, con el objeto de continuar tratando sobre el empréstito para la construcción del Matadero Modelo.

En esta entrevista, el señor Vicuña proporcionó al Ministro completas informaciones sobre las condiciones y modalidades del mencionado empréstito, en que participaría un consorcio de instituciones financieras.

Según fuimos informados, el Ministro de Hacienda se impuso de estos antecedentes con el mismo interés con que ha venido tratando cuanto se relaciona con los proyectos de mejoramiento de la capital.

NOMBRAMIENTO DE UNA COMISION.— La Alcaldía de Santiago recibió del Ministerio de Fomento la trascripción de un decreto de esa Secretaría de Estado, por el cual designa una comisión para que ejerza la vigilancia de las obras que han de realizarse para la supresión de las estaciones de Providencia y Ñuñoa y Santa Elena.

Esta comisión ha quedado formada de los señores: Intendente de la provincia, don Julio Bustamante; Alcalde de Santiago, don Augusto Vicuña; Alcalde de Ñuñoa, don J. Manuel de la Lastra; don Carlos del Campo y don Eugenio Suárez.

CURSOS DE INSTRUCCION A LOS JORNALEROS.— Con muy buen éxito han finalizado los cursos de instrucción primaria que funcionaron durante el presente año en las diversas reparticiones del Departamento de Aseo y Jardines de la Municipalidad de Santiago, por iniciativa de la Sección Bienestar del Departamento de Control y Estadística.

La asistencia media de jornaleros fué de 120 alumnos, de los cuales un 70 por ciento, era analfabeto al iniciarse el año. El examen final dejó de manifiesto que la mayoría de los alumnos ha progresado sensiblemente.

La instrucción ha sido impartida por los profesores de acuerdo con los programas oficiales y ha comprendido hasta el 5.o año de preparatoria. Periódicamente, se ha solicitado el concurso de personas capacitadas para el desarrollo de interesantes conferencias sobre cultura general, que han despertado mucho interés entre los alumnos.

Con el fin de estimular la asistencia a clases, se ha proporcionado a los jornaleros los elementos de estudio necesarios y se les ha servido onces.

A la buena sombra de su sello

la radio recepción experimenta cada año progresos que asombran al mundo.

Hoy es el CIRCUITO MULTITONICO que permite una recepción clara y nítida, sin distorsiones, a cualquiera hora y con cualquier tiempo de las más lejanas estaciones de onda corta. Escuche un MODELO 1938 del Radio

GENERAL ELECTRIC

equipado con Circuito Multitónico. Venga usted.

INTERNATIONAL MACHINERY Co.
ESTADO 46 TELEFONO 68162.
A LA VILLE DE NICE
AHUMADA ESQUINA HUERFANOS.

Le obsequiamos
EL MEJOR REGALO DE AÑO NUEVO!

CON CADA RADIO
GENERAL ELECTRIC
UN CAJON DE CHAMPAGNE
Michaux
SOLO HASTA EL 31 DE DICIEMBRE
COMPRELA HOY MISMO
CON GRANDES FACILIDADES
DE PAGO EN
A LA VILLE DE NICE
DEP. DE RADIOS
AHUMADA ESQ. HUERFANOS.

Estudiantes ecuatorianos que vienen a la Escuela de Verano llegaron ayer

Los señores Cristóbal Hurtado y Miguel Albornoz visitaron anoche "LA NACION"

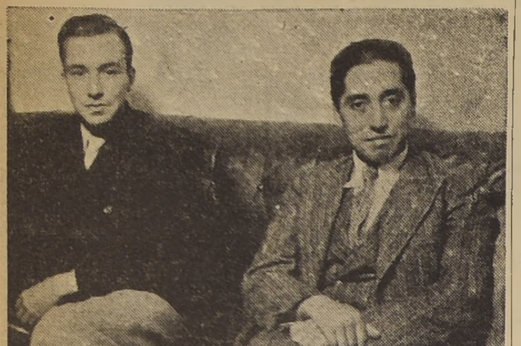

Procedentes de Guayaquil llegaron ayer a Valparaíso, los estudiantes ecuatorianos, señores Cristóbal Hurtado M. y Miguel Albornoz Ruiz, que vienen a nuestro país, con el objeto de asistir como alumnos de los Cursos de la Escuela de Verano, organizados por la Universidad de Chile.

Los señores Hurtado y Albornóz son estudiantes de Jurisprudencia de la Universidad Central de Quito, que han sido becados por el Gobierno de Chile. Anoche momentos después de su arribo a Santiago, hicieron una visita de cortesía a "LA NACION", departiendo cordialmente con nuestros redactores sobre tópicos culturales de Chile y Ecuador.

Hoy se efectuará en el Carrera la fiesta en honor del Consejo Directivo del Teatro Nacional

El almuerzo se servirá a las 12.30 horas en punto.— Todas las radios transmitirán el programa artístico

Hoy, a las 12.30 horas, se efectuará en el foyer del teatro Carrera el almuerzo que la Sociedad de Autores Teatrales de Chile ofrece en honor del Consejo Directivo del Teatro Chileno y de los autores, actores y cantantes que se han destacado en el año.

Tendrá este almuerzo el carácter de una manifestación de reconocimiento y estímulo a la obra fructífera que, durante casi tres años, viene realizando la Dirección S. del Teatro en favor del desarrollo a incremento de las actividades artísticas en el país.

Ministros de Estado, palamentarios, altos funcionarios públicos, autoridades, periodistas, empresarios, dirigentes de diversas instituciones artísticas y los elementos más destacados de todas las compañías, tanto nacionales como extranjeras, actualmente en Santiago, asistirán a este almuerzo, que ha sido llamado la fiesta del teatro chileno.

Los principales artistas presentes tendrán a su cargo el desarrollo de un programa artístico extraordinario, que se realizará a lo largo del almuerzo, el que será amenizado por una orquesta integrada por gran número de profesores.

El desarrollo de este programa será transmitido por radio, al país y al extranjero, en ondas larga y corta, por medio de una cadena formada por las principales estaciones de Santiago y de provincias.

La cadena en Santiago será formada por las siguientes estaciones de onda larga de primera categoría: C. B. 78, Radio "Cooperativa Vitalicia"; C. B. 82, Radio "El Diario Ilustrado"; C. B. 89, Radio "Otto Becker"; C. B. 93, Radio Hucke"; C. B. 98, Radio "Siam"; C. B. 114, Radio "Del Pacífico"; C. B. 118, Radio "Baquedano" y C. B. 138, Radio "El Mercurio". En onda corta, la cadena estará formada por: C. B. 960, Radio "Pilot", en 31.25 metros y por C. B. 1170, Radio "Otto Becker", en 25 metros. Estas estaciones formarán, a su vez, cadena con las principales estaciones de onda larga y corta del país, desde Iquique a Puerto Montt.

La comisión organizadora del almuerzo nos pide anunciar que éste se iniciará a las 12.30 horas en punto, en atención a lo extenso del programa artístico que se realizará.

SOCIEDAD DE MINERIA ADHIRIO A EXPOSICION AGRICOLA DE PEÑUELAS

Accediendo a una invitación de la Sociedad Agrícola del Norte, la Sociedad Nacional de Minería, ha acordado adherir a la gran Exposición Industrial, Agrícola y Minera que tendrá lugar en el balneario de Peñuelas (Coquimbo), durante los días 24 a 28 de febrero próximo.

Para preparar la participación que tendrá la industria minera en esta exposición, la Sociedad ha designado una comosión organizadora, formada por el presidente de la institución, señor Videla Lira y los señores Rodolfo Jaramillo, Pedro Alvarez, Erling Winsnes, Glyn D. Simms, Luis Cereceda y el secretario general, señor Peña y Lillo, comisión que ya a entrado en funciones.

Se ha informado, desde luego, que la minería tendrá un local especial para la exhibición de productos mineros y maquinarias empleadas en esta industria.

Los primeros acuerdos de la comisión a que nos referimos, han sido, entre otros, solicitar el concurso de los organismos oficiales del ramo, como la Caja de Crédito Minero, los Institutos de Fomento Minero e Industrial del Norte, el Departamento de Minas y Petróleo, el Servicio de Lavaderos de Oro y la Superintendencia del Salitre. También se ha solicitado la colaboración de las principales fábricas nacionales de maquinarias y herramientas que se usan en la minería, como las Fábricas y Maestranzas del Ejército, la Electro Metalúrgica y la Fundición Sima, y asimismo de las más importantes casa importadoras de maquinarias, a las que se les pedirá la exhibición de pequeños equipos de molinos, chancadoras, plantas de flotación etc., que se mantengan en funcionamiento durante el torneo, pues, se cuenta con la energía eléctrica necesaria para tal objeto.

Se pedirá igualmente el concurso de las grandes empresas mineras, El Teniente, Potrerillos, Chuquicamata El Tofo, etc., para que contribuyan con gráficos, fotografías y maquetas de sus actuales instalaciones.

Atención preferente de la Sociedad será conseguir del Gobierno, fletes gratuitos para la movilización de los equipos de maquinarias que se exhiban en la Exposición, lo que se espera se obtendrá, en vista de la trascendencia de este acto para la minería de Atacama y Coquimbo, que proporciona una movilización permanente a la Empresa de los Ferrocarriles, y que constituye además, una fuente de producción tan vital para el país.

Dado los preparativos que se hacen, se abriga la esperanza de que la próxima Exposición de Peñuelas, será un brillante torneo, de benéficas repercusiones, para el progreso de nuestra industria minera.

S. E. recibió ayer la visita de dos médicos alemanes

Participaron en el reciente Congreso de Tisiología

En la tarde de ayer S. E. el Presidente de la República recibió en audiencia especial a los profesores señores Walter Unverricht, profesor de la tercera clínica de Berlín, y señor H. Ulrici, Director de un gran Sanatorio de la capital alemana. Ambos hombres de ciencia, como sabemos, vinieron especialmente invitados al Congreso de Tisiología celebrado recientemente en Santiago.

Los profesores Unverricht y H. Ulrici dieron a conocer a S. E. en una larga conversación sus impresiones sobre el país. Le agradecieron las múltiples atenciones de que habían sido objeto, especialmente en el viaje que habían efectuado al sur del país, por el deseo e intervención personal del Excmo. señor Alessandri.

Además, manifestaron a S. E. que iban sorprendidos de la alta calidad intelectual de los médicos chilenos, de su experiencia y de su especial preparación en la especialidad que había motivado el Congreso.

El Presidente les agradeció su visita al país y su presencia en el Congreso.

Los profesores Walter Unverricht y H. Ulrici visitaron a S. E. acompañados del Dr. don Sótero del Río, Director General de Beneficencia.

EL LUNES PARTIRÁ A ASUMIR SU CARGO EL INT. DE MAGALLANES

Desde hace algunos días se encuentra en Santiago el Intendente de Magallanes don Alfredo Rodríguez Mac Iver, quien ha celebrado en ésta algunas conferencias con Ministros de Estado y altos funcionarios públicos, solicitando algunas medidas en favor de la provincia de su mando.

El lunes próximo, el señor Rodríguez Mac Iver partirá a Magallanes a asumir las funciones de su cargo, para el que fué nombrado recientemente por el Gobierno.

FARMACEUTICO o FARMACEUTICA
NECESITA FARMACIA en LOS ANDES
Dirigirse a:
ANTONIO LOPEZ
Los Andes.

La Escuela Técnica Superior Femenina inició ayer la celebración de su 50.o aniversario

Al almuerzo ofrecido por la Dirección del establecimiento, en el Stade Francais, asistieron las autoridades educacionales.— La señora Ana Vial de Bórquez trazó la historia de la Escuela que dirige.— Discursos del Director de Educación Comercial y Técnica, señor Alvarez, y del Pbro. Sr. Carvajal

Asistentes al almuerzo ofrecido ayer por la Dirección de la Escuela Técnica Femenina

Ayer, a las 13 horas, se efectuó el almuerzo del profesorado de la Escuela Técnica Superior Femenina de Santiago, con motivo de la celebración del 50.o aniversario de la fundación del establecimiento.

A dicho almuerzo efectuado en el Stade Francaise concurrieron especialmente invitados el Director General de Escuelas Técnicas Femeninas, don Héctor Alvarez, las autoridades educacionales y representantes de la prensa.

Durante la reunión se rindió homenaje a la atual directora señora Ana Vial de Bórquez, a la ex directora, señorita Teresa Salinas, y a la señora María de Passie Brand, alumna sobreviviente del primer curso de la Escuela, iniciado en 1888.

La reunión se desarrolló en un ambiente de sana alegría, animada por el entusiasmo de las profesoras que entonaron varios coros y recitaron hermosos poemas.

LOS DISCURSOS

A la hora de los postres, la directora de la Escuela, señora Ana Vial de Bórquez pronunció el siguiente discurso:

"El personal de nuestra Escuela ha deseado reunirse íntimamente para conmemorar, al margen de las festividades oficiales, una fecha que señala un índice trascendental en la vida del establecimiento: su medio siglo de existencia.

La pequeña Escuela que en 1888 iniciaba sus labores en un ambiente reacio a la intervención de la mujer en las múltiples actividades nacionales y que abría temerosa sus puertas para que la franqueara reducida porción de una modesta generación, llega a sus 50 anos y se congracia de verse remosada y comprendida.

El pequeño grupo de alumnas fundadoras que no alcanzó a la cincuentena se extiende hoy sobre el millar y medio. La insignificante sala de entonces se transforma con el tiempo, para llegar a ser en la actualidad el taller amplio y completo. La primitiva misión del colegio, circunscrita en aquella época lejana a la elemental tarea de la costura y la economía doméstica, evoluciona firmemente hasta transformar a la Escuela Técnica en el laboratorio práctico, que además de cierta cultura humanística, da a la mujer una preparación especializada que la hace apta para obtener cierta independencia económica y ser abiertamente útil para el progreso del país.

A quienes concibieron la idea luminosa de crear establecimientos de esta especie y a los que, con elocuente comprensión, supieron darle forma y continuidad, corresponde desde 1888 hasta hoy día, aceptar la gratitud de las generaciones que han recibido sus beneficios y de las maestras a quienes el Gobierno ha confiado su desenvolvimiento.

He querido interrumpir brevemente esta reunión, sin ánimo de hacer discurso, para expresar que la razón primordial de todo esto es evocar con profunda sinceridad y gratitud el recuerdo de todos los que han contribuído durante tanto tiempo al éxito cada vez mayor de la enseñanza técnica femenina. Y como no sería posible señalar a cada uno de nuestros animadores y benefactores, permítasenos indicar de preferencia en el pórtico de nuestro recuerdo al Presidente don José Manuel Balmaceda, que con noble visión fundó esta Escuela y a nuestro actual Mandatario, S. E. don Arturo Alessandri, que desde su Gobierno, y con la colaboración de eminentes Ministros, y distinguidos jefes de nuestra enseñanza, le ha dado impulsos renovadores a su enseñanza y la ha dotado, dentro de las posibilidades económicas, de los elementos necesarios para su mejor desenvolvimiento.

Aprovecho la presencia del señor Subsecretario del Ministerio de Educación, don Enrique Bahamonde, y de las autoridades que han tenido la gentileza de acompañarnos alentadoramente en esta oportunidad, para rogarles quieran hacerse cargo del reconocimiento que las directoras, las profesoras y alumnas que han actuado en estos 50 años de vida, sienten por ellos y por todos los que han contribuído al engrandecimiento de la Escuela Técnica Superior Femenina, que me toca la honra de dirigir en esta fecha de emocionante rememoración."

HABLA EL JEFE DE LOS SERVICIOS

A continuación habló el jefe de los servicios, don Héctor Alvarez, quien pronunció un breve discurso en que destacó la importancia que para el país ha tenido la fundación de la primera Escuela Técnica Femenina. El señor Alvarez tuvo palabras de estímulo para las profesoras a nombre del Ministro de Educación Pública y jefes de dicha Secretaría de Estado.

Finalmente habló el profesor de Religión de la Escuela Pbro. don Aníbal Carvajal, quien rindió un homenaje al profesorado y alumnas del establecimiento, siendo cariñosamente aplaudido al término de su discurso.

La reunión terminó con el himno de la Escuela, cantado por todos los asistentes y con vivas a la Escuela, en el 50.o aniversario de su fundación.

FACILIDADES PARA LA ENTRADA DE TURISTAS POR LA CORDILLERA

El Intendente de Aconcagua ha oficiado al Ministro de Hacienda solicitando se dejen sin efecto algunas medidas impuestas por la Comisión de Cambios Internacionales, cuya aplicacion perjudicaría el incremento del turismo en que nuestro Gobierno se encuentra empeñado.

Manifiesta el Intendente de Aconcagua, en este sentido, que habría necesidad en derogar la disposición que establece que no se pueden aceptar internaciones temporales de ninguna clase de mercaderías, sin haber obtenido previamente la autorización correspondiente de la Comisión de Cambios Internacionales. Como esta situación perjudicará visiblemente a los turistas que deseen entrar en automóvil por la cordillera, solicita el Intendente se deje sin efecto esta medida y se vuelva al sistema de admisiones temporales de automóviles, para facilitar el turismo.

El M. de Fomento visitará Provincia de Aysen en enero

Se nos ha informado que el 29 de nero próximo, se dirigirán a la provincia de Aysen, los Ministros de Fomento Tierras y Colonización, señores Bascuñán y Goytia, a fin de estudiar en esa provincia austral diversos e interesantes problemas de la incumbencia de sus respectivas carteras.

El señor Bascuñán se impondrá especialmente de los estudios que se han hecho acerca de la construcción de una buena red caminera que sirva las necesidades de Aysen, destinada a ser una de las más ricas provincias de la República.

El Gobierno desea a este respecto, que a la brevedad posible se inicien los trabajos camineros destinados a unir los diversos pueblos del interior con los de la costa, con el objeto de facilitar la salida de los ricos productos de la región, especialmente ganaderos y madereros.

Tres profesores y 4 estudiantes van a Montevideo

A propuesta de la Universidad de Chile, ha sido designada por los Ministerios de Educación y Relaciones Exteriores, la delegación oficial de profesores y alumnos que participarán en los Cursos de Verano de la Universidad de Montevideo.

Las personas designadas, según decretos que se tramitan en el Ministerio de Relaciones Exteriores, son las siguientes: profesores, señores Santiago Peñailillo, Eugenio Puga Fischer y Gabriela Mistral. Dichas personas disertarán en Montevideo, sobre problemas históricos, sociales y literarios de nuestro país.

Los alumnos universitarios designados, son también los siguientes: Enrique Péndola Demartini, Manuel Matus Benavente, Elizabeth Tiers Piening y Hernán Ramírez Necochea.

Los profesores y alumnos universitarios, y que nos representarán en los Cursos de Verano de Montevideo, partirán el domingo con destino primero a Buenos Aires, para continuar al Uruguay.

CUATRO ESCRITORES HABLAN HOY EN LA FERIA DEL LIBRO

Un numeroso público concurrió ayer al local de la Feria del Libro, con el objeto de escuchar a los intelectuales Antonio Acevedo Hernández, Norberto Pinilla y Alberto Baeza Flores, quienes disertaron sobre diversos aspectos literarios.

En la tarde de hoy le corresponderá ocupar la tribuna, a los escritores Gerardo Seguel, sobre "La influencia de la literatura en la Independencia de Chile"; Angel Cruchaga Santa María, sobre "Juvencio del Valle"; Raúl Silva Castro, sobre "Principales etapas del arte tipográfico chileno"; Rosamel del Valle, sobre "Aventura del libro impreso", y Julio Barrenechea, "Homenaje a la poesía del pueblo español".

El Prefecto Peluchoneau asumió...

(DE LA PRIMERA PAG.)

te confirmada, pues a la hora que indicamos, la madre de Sonnia llegó al 5.o Juzgado del Crimen, acompañada de algunos miembros de su familia.

EN PRESENCIA DEL JUEZ

Apenas el portero anunció su presencia, el magistrado don Camilo Bustos León ordenó que se la hiciera pasar a su oficina privada, donde, en presencia de uno de los empleados del tribunal, que intervino como actuario, sometió a la viuda de Ardnt a un largo interrogatorio.

La obligada reserva con que el juez hubo de proceder nos impidió imponernos detalladamente de la entrevista; pero estamos en condiciones de informar que durante ella, la viuda del aviador refirió con todos sus detalles las circunstancias en que su hijita Sonnia desapareció, los esfuerzos que ha realizado para encontrarla, las conjeturas que ella y sus parientes se hacen respecto de los móviles que han podido impulsar a los raptores, y varios otros antecedentes de orden privado que el magistrado estimó conveniente establecer.

EL JUEZ TAMBIEN ESTA PERPLEJO

Momentos más tarde fuimos recibidos por el juez señor Camilo Bustos León. Con la amabilidad que le es característica accedió de inmediato a proporcionarnos una entrevista. Naturalmente, no incurrimos en la ingenuidad de preguntarle qué interrogatorio había hecho a la madre de la guagüita desaparecida ni qué respuesta había obtenido, ya que sabemos perfectamente que el sumario que instruye tiene que ser secreto. Nuestra entrevista debía, pues, versar sobre sus impresiones generales, sobre las disposiciones que ha tomado para la mejor orientación de las pesquisas y sobre otras informaciones que él quisiera proporcionarnos:

—Me parece — empezó diciéndonos—que este rapto es lo más extraño que se ha producido en Santiago en esta clase de delitos, y casi pudiera decir que muy pocas veces se ha presentado algo tan intrincado en otros países

Desde el momento mismo en que se me dió cuenta del rapto, he venido impartiendo instrucciones a la Prefectura de Investigaciones para que su personal proceda en una forma o en otra, y diariamente la Prefectura me entrega un memorándum completo de lo que se ha hecho, de los nuevos planes de acción, etc. En esta forma, voy siguiendo la trayectoria de las investigaciones e imponiéndome hasta de sus menores detalles.

Pero, lo declaro con toda franqueza, que hasta este momento no se ha encontrado un solo antecedente que permita precisar cuál es el móvil que ha impulsado a los raptores. Desde luego, no ha sido el robo, porque el cochecuna no desapareció, sino lo estrictamente necesario para llevar oculta a la guagua; tampoco parece que sea el chantage, pues hasta la hora en que hablamos, no hay indicio alguno que haga presumir en esta clase de interés. ¿Qué persiguen los raptores? Les declaro que no lo sé.

CONFIRMADA UNA INFORMACION DE "LA NACION"

—Pero tenemos entendido que la raptora ha sido reconocida.

—Efectivamente — responde el magistrado—; la raptora fué reconocida por la empleada Dina Rojas en una serie de fotografías que le fué mostrada. Es la misma que ha señalado "LA NACION", o sea la ladrona de tiendas apodada 'La Carmela".

Lo importante es ahora dar con su paradero, y para esto he despachado una circular telegráfica para los carabineros de todo el país, a fin de que se la busque y detenga. También la Dirección de Investigaciones ha enviado a todas sus dependencias de provincias, copias del retrato de esa mujer.

Después de confirmar por boca del magistrado que la señora Eleonora Garay de Arndt había prestado declaración, agradecimos al juez su amabilidad y nos retiramos del tribunal.

LA ACTIVIDAD POLICIAL

En las primeras horas de la mañana de ayer, el prefecto de Investigaciones de Santiago señor Oscar Peluchoneau Bustamante, asumió personalmente la dirección de las investigaciones.

El señor Peluchoneau no había podido preocuparse en forma especial de este asunto, porque solamente en la madrugada de ayer terminó su trabajo la Junta Calificadora, de que él formaba parte.

Por primera providencia, el prefecto reunió a los jefes y oficiales que han estado trabajando en este asunto, para notificarles su intervención directa y pedirles que redoblen sus actividades, a fin de satisfacer la ansiedad pública que se ha despertado alrededor del apasionante delito. Recordó a sus subalternos que la opinión pública de todo el país está pendiente de ellos y que no tan solo la madre de Sonnia, sino que todas las madres del país quieren que la pequeña vuelva a su hogar.

Terminada la corta reunión, el prefecto impartió a cada uno las instrucciones del caso y los detectives volvieron a continuar su trabajo.

EL PREFECTO EMPIEZA A TRABAJAR

Inmediatamente después del almuerzo, el prefecto Peluchoneau empezó de lleno a trabajar en la investigación, imponiéndose detalladamente de cuanto se ha hecho hasta el momento.

Terminada esta labor previa, hizo citar a la señora Eleonora Garay v. de Arndt, a quien sometió a un largo interrogatorio en su oficina.

La viuda del aviador Arndt llegó acompañada de su hermana, señora Ita Garay de Rivadeneira, con quien se retiró después de las 20.30 horas.

Durante este interrogatorio, la madre de Sonnia repitió cuanto ha dicho en el curso de la investigación.

Por otra parte, y cumpliendo instrucciones precisas del prefecto, el subcomisario don David Contreras, sometió a nuevo y extenso interrogatorio a Dina Rojas, la empleada de 14 años que cuidaba a la guagua el día del rapto.

Después de hacer un resumen de los resultados obtenidos, el prefecto dió instrucciones que debieron ser cumplidas anoche mismo.

NO ES EFECTIVO QUE HAYA INTERVENIDO UN PROFESIONAL.— El Subcomisario, David Contreras nos ha pedido desmentir la información de un diario de la tarde, sobre una supuesta entrevista que él habría celebrado con un profesional.

Dice que ningún profesional lo ha visitado durante los últimos días en relación con el rapto que investiga.

Agotaré todos los medios para alcanzar buen éxito en la pesquisa del rapto

Nos declara el Prefecto de Investigaciones. — Y agregó que procederá con la mayor energía, sin considerar la calidad de las personas

Poco después de hacerse cargo de las investigaciones del rapto de Sonnia Arndt Garay, el Prefecto de Investigaciones don Oscar Peluchonneau, nos hizo las siguientes declaraciones:

—Asumo la dirección inmediata de la investigación del rapto de la hijita del aviador Arndt con el decidido propósito de agotar todos los medios para alcanzar buen resultado. Para esto, cuento con la capacidad y el espíritu profesionales del personal de jefes, oficiales y agentes a mis órdenes.

Creo que triunfaremos; pero pido a la prensa y a la opinión pública que no se impacienten. Este caso se presenta extremadamente difícil de investigar; de manera que necesitamos trabajar con tranquilidad.

Naturalmente, la ayuda del público y de la prensa nos servirá mucho. Toda infomación merecerá el más atento examen de Investigaciones, venga de dónde venga. Y no tan sólo aceptaremos esta ayuda, sino que la solicitamos con todo interés.

Finalmente, puedo declararles que se procederá con la mayor energía, sin tomar para nada en cuenta la calidad de las personas, sino únicamente el servicio que ha de prestarse a la justicia.

Los funerales del ex Ministro de la C. Suprema D. Justo G. Alzérreca se efectuaron ayer

En representación de S. E. concurrió el Edecán Mayor señor Alberto Briceño. —

A una sentida manifestación de pesar dieron lugar los funerales del ex ministro de la Corte Suprema señor Justo Germán Alzérreca, efectuados en la mañana de ayer.

El cortejo partió desde la iglesia de San Isidro, en donde se oficiaron unas solemnes honras fúnebres, en dirección al Cementerio General.

Un numeroso cortejo acompañó los restos de este distinguido magistrado. En representación de S. E. el Presidente de la República concurrió el edecan, mayor don Alberto Briceño; el presidente de la Corte Suprema señor Trucco, el fiscal y ministros de ese Tribunal y el presidente y ministros de la Corte de Apelaciones miembros del poder judicial, abogados, distinguidas personalidades y relaciones sociales.

En el Cementerio hizo uso de la palabra, a nombre de la Corte Suprema, el ministro de ese Tribunal señor Romilio Burgos.

El señor Burgos, en los principales acápites de su discurso, dijo lo siguiente:

"Cúpole al señor Alzérreca el delicado honor de servir durante dos tercios de su vida en la Administración de Justicia; en esa esfera de la soberanía nacional en que el cumplimiento del deber es silencioso, sin resonancias, en que los sacrificios son mudos, en que aun los heroísmos no trascienden al exterior, y es por eso indispensable intentar siquiera una palabra que haga justicia al que durante su vida se ocupó en hacerla.

Lo corresponde por cierto a los que fueron compañeros de labor del señor Alzérreca juzgar la obra realizada por él; pero les debe ser permitido referirse al hombre que la llevó a cabo, al espíritu que inspiró esa obra, para testificar que siempre fué luz y estímulo en las tareas del Tribunal e inspiración bondadosa y humanitaria al mismo tiempo que justiciera.

La vida que inspirara los despojos que encierra este tumulo es un ejemplo de contracción abnegada e infatigable al cumplimiento del deber. Así lo comprueba su larga hoja de servicios en la carrera judicial".

Terminó su discurso con las siguientes palabras:

"La Corte Suprema, que me honra con su representación en estos momentos, comparte sus sentimientos con las tribulaciones de una familia adolorida, y rinde su postrera admiración al compañero y al amigo bondadoso".

AYER NO SE FORMO TERNA PARA DESIGNAR EL NUEVO PDTE. DE LA C. SUPREMA

La Corte Suprema no pudo reunirse ayer en Tribunal Pleno para formar la terna para presidente de dicho Tribunal, debido a la ausencia de los Ministros, señores Robles y Fontecilla que se encuentran enfermos.

Posiblemente hoy se celebre reunión plena a fin de proceder a la formación de la terna correspondiente.

EL VETERANO DEL 79. DON ARCHIBALDO CAAMAÑO C., DEJO DE EXISTIR AYER

Después de una larga y penosa enfermedad dejó de existir ayer en el Manicomio de ésta ciudad, el Veterano Soldado de la Campaña del 79-84, don Archibaldo Caamaño.

Sus funerales se efectuarán a las 15 horas de hoy, en el Cementerio General. El cortejo saldrá desde el Manicomio.

Se nos encarga encarecer la asistencia de los Veteranos que deseen acompañar al Cementerio los restos del Sr. Caamaño.

U. DE COMERCIANTES DE PROVIDENCIA PROTESTA CONTRA EL MUNICIPIO

Ayer estuvo a visitarnos una delegación de la Unión de Comerciantes e Industriales de Providencia para pedirnos hacer publicas sus protestas porque la Municipalidad de esa Comuna ha dejado fuera del Rol de Patentes sin causas justificadas a nuemerosos comerciantes e industriales a contar de enero del próximo año.

Nos manifestaron nuestros visitantes que a su juicio este acuerdo de la Municipalidad constituye un atropello a la libertad de comercio y que creará un grave problema para la Comuna por la cesantía que traerá consigo.

HOY SE INAUGURARÁ EXP. DE PRODUCTOS DE CHECOESLOVAQUIA

Hoy, a las 10 horas, se efectuará en Agustinas 925, local de la Cámara de Comercio de Santiago, la inauguración de la Exposición de productos checoeslovacos, patrocinada por el Encargado de Negocios de Checoeslovaquia en Chile. Han organizado la exposición los representantes en esta capital de las firmas Bata S. A. y Kotva Ltda. de Zlín, Checoeslovaquia.

JUNTA CALIFICADORA DE C. DE CARABINEROS TERMINO SUS LABORES

Ayer puso término a sus labores la Junta Calificadora del Cuerpo de Carabineros, que desde hacía algunos días estaba reunida en Santiago bajo la presidencia del Director del Cuerpo, general don Humberto Arriagada Valdivieso.

Todos los jefes de la institución que vinieron a la capital para integrar esta Junta Calificadora, comenzaron anoche a regresar a sus respectivas guarniciones.

MURIO UN CARABINERO DE LA 15.a COMISARIA

Víctima de un ataque cardíaco, dejó de existir ayer en esta ciudad el carabinero de la 15.a Comisaría, señor Angel Hewitt Domínguez, que contaba con el aprecio de sus jefes y compañeros de dotación.

Sus funerales se llevarán a efecto, a las 16.30 horas de hoy en el Cementerio General. El cortejo partirá desde Nogales N.o 633, Recoleta.

RETIRO DE LAS FILAS DEL CAPITAN DE NAVIO DON SADY GARRETON S.

Según se nos informó, se ha decretado el retiro de las filas del capitán de navío señor Sady Garretón Silva, prestigioso jefe de la Armada Nacional que desempeñaba el cargo de Gobernador Marítimo de Magallanes.

Sobre el particular, se nos informó ayer en la Subsecretaría de Marina que el capitán de navío señor Garretón Silva presentó su expediente de retiro hace alrededor de dos meses, en atención a una disposición reglamentaria.

La solicitud presentada por el señor Garretón Silva para retirarse de las filas fué estudiada por el Consejo Naval, quien informó posteriormente al Gobierno sobre el particular.

El Gobierno decretó luego su retiro de acuerdo con el citado informe.

En Andacollo se inaugura en breve población obrera

Asistirán los Ministros de Fomento, Tierras y Salubridad

El 8 de enero próximo, partirá en autocarril a Andacollo el Ministro de Fomento, don Ricardo Bascuñán, con el objeto de inaugurar la población obrera que los Servicios de Lavaderos de Oro han construído en ese asiento minero de densa población.

La población en referencia se llamará "Presidente Alessandri", y tendrá capacidad para mas de tres mil obreros.

En esta oportunidad, acompañarán al Ministro de Fomento señor Bascuñán, sus colegas de Tierras y Colonizacion y Salubridad, señores Medardo Goytia y Eduardo Cruz Coke respectivamente, quienes desean estudiar diversos problemas relacionados con los Departamentos a su cargo.

EMBALSE DE LA PALOMA

El Ministro de Fomento, don Ricardo Bascuñán, continuará viaje en seguida a La Paloma, departamento de Ovalle, con el objeto de estudiar en el terreno el lugar en que se construirá el embalse más grande de todo el continente, pues según los cálculos hechos, tendrá capacidad para 500.000.000 de metros cúbicos de agua y regará una superficie aproximada de 35.000 hec-

DEFUNCION

Ha dejado de existir, en Faenza, Italia, mi querida madre, señora

DORINA GRAZIOLI DE ZANZI

Mañana jueves 30 de diciembre, a las 10 de la mañana, se oficiará una misa por el descanso de su alma en la Gratitud Nacional.

COLOMBO ZANZI G.

ATENCION
Al contratar un servicio funerario pídalo en la
EMPRESA "LA CENTRAL"
Las mejores urnas y la más severa presentación al menor costo. San Antonio 442. Teléfono 86595.
"LA CENTRAL"

-ARQUITECTURA-

MADERA
TERCIADA IMPORTADA.
Planchas de 2.44 x 1.21 m.
y 2.44 m. x 0.61.
Enchapaduras diferentes clases. Bizagras en tiras.
"LA CAPITAL"
MONEDA 952.
Despachos a provincias.

LA PIEZA DE BAÑO

El cuarto de baño moderno es un punto de atracción, al cual debe dedicársele toda la atención posible; ni aun el más pequeño detalle carece de importancia cuando se desea crear una dependencia intima, completa y confortable.

Munido de los nuevos artefactos diseñados ahora y científicamente realizados en colores vistosos, el baño resulta verdaderamente agradable y atractivo. No es ya la dependencia que se ubicaba en el rincón más apartado de la casa. Juega hoy un papel tan importante en nuestra vida, que es preciso concedérsele el mismo cuidado de las habitaciones de la casa.

En realidad, tienen los de ahora, muy poca semejanza con los baños antiguos. Se ha variado su emplazamiento y ha sido tal el cambio operado en los modelos de artefactos, tantas las creaciones y nuevos colores introducidos y se ha mejorado en tal forma la distribución de esos artefactos, que puede decirse que la arquitectura ha creado una nueva dependencia.

Las nuevas exigencias de confort e higiene, constituyeron las bases esenciales para que se operaran tales cambios. Hasta no hace mucho se toleraban los cuartos de baño obscuros y fríos; nos dábamos por satisfechos con una lluvia "a gotas" y con escasa cantidad de agua tibia; también se toleraba una luz artificial inadecuada y hasta una inconveniente disposición de los artefactos.

Hoy que se comprende que el cuarto de baño debe ser claro, limpio, abrigado y eficiente, los fabricantes de artículos sanitarios y los arquitectos realizan en este sentido esfuerzos en común para darnos un ambiente que refleje el valor y la importancia de los adelantos de nuestra época.

Los cuatro artefactos más importantes del cuarto de baño moderno son, desde luego: el baño propiamente dicho, el lavatorio; el W. C. y el bidet, para asegurarse de que el cuarto de baño está completo, se dejará lugar a otros accesorios, dedicándoles cuidadosa consideración.

Otros accesorios, aunque no imprescindibles, harán más confortable el baño. El armario embutido; el ropero empotrado; las perchas para ropa de baño; el riel y la cortina impermeable para el baño de lluvia, la silla, el banco, la alfombra con ventosas anti-resbaladizas, el felpudo de algodón y una serie de otros más, complementarán el confort de un cuarto de baño moderno.

La bañadera sigue siendo el artefacto principal y primordial. Se ubica generalmente en un receso en forma de nicho, rodeado de tres tabiques que se protegen con revestimientos impermeables. Este tipo es el más conveniente, pues con el se ha conseguido eliminar las patas y todos los espacios perdidos debajos de ella, que constituían un punto difícil de acceso para la limpieza diaria. Las hay con un sólo frente a la vista, mientras otros modelos presentan dos. Para cuartos de baño muy reducidos y en los cuales debe aprovecharse un ángulo para alojar en él la bañadera, se ponen modelos adecuados diseñados especialmente.

El sistema más moderno de cañería para bañadera incluye un juego de llaves para agua caliente y fría con una sola canilla de salida. Este sistema, que se llama "a válvula de mescla" tiene la ventaja de permitir utilizar agua graduada a voluntad o impide que por descuido pueda quemarse la persona que se baña.

El lavabo o lavatorio será una pieza de construcción fuerte y cómoda, elegido de medidas generosas dentro de lo posible, pues resulta muy incómodo utilizar como lavatorio un artefacto que ha sido diseñado sólo para lavamanos.

Es inútil decir que el lavabo como la bañadera, tendrán provisión de agua caliente y fría, ambas imprescindibles para la higiene diaria y que convendrá adicionarle válvula de mezcla como en el caso anterior.

Los W. C. serán sumamente cómodos y según diseños especiales. Seran de evacuación rápida evitándose así emanaciones y conservándose siempre limpios.

Como tipo de bidet deberá preferirse aquel que está adicionado de una pequeña ducha.

C. D. Z.

Fábrica de Puertas y Ventanas
"LA NORTE-AMERICANA".
ESPECIALIDAD EN TIPOS STANDARD.
ESTUDIOS DE PRESUPUESTOS
Iriondo Hermanos
MATUCANA 23,
FRENTE ESTAC. CENTRAL.
TELEFONO 84218.
SANTIAGO

Maderas
Señores Arquitectos y Constructores, si ustedes desean evitarse molestias y economizar dinero, hagan sus pedidos de maderas al más IMPORTANTE Y MODERNO ESTABLECIMIENTO MADERERO de la
COMPAÑIA MADERERA VILLANUEVA LTDA.
Barraca: Avda. Irarrázaval 361 esq. Seminario, Tel. 45873
Gerencia: Agustinas 925, 6.o piso, Ofic. 631-632, Tel. 65574

Tribunales de Justicia

CORTE SUPREMA

MOVIMIENTO DE AYER

Primera Sala. — No funcionó por falta de personal.

Segunda Sala. — Relator señor Méndez

1. Fca. de Paños Bellavista-Tomé con Impuestos Internos, acuerdo. Alegaron: D. Elías González M., por el recurso y D. Eugenio Ortúzar contra.

Fallos del acuerdo: José Mas, manifestación minera, desistido fondo:

Queja de Enrique Sánchez Lecaros, sin lugar.

Queja de Miguel Luis Bustos sin lugar

Borrador de fallo, en causa contra Quiroz, entregó el señor Ministro Hermosilla.

CORTE DE APELACIONES

Primera Sala. — Relator señor Velásquez

1 Infracción ley electoral (D), aprobada: 2 Infracción ley electoral (D), aprobada: 3 Muerte de O. Schmidt (A), aprobada; 4 c. G. Arismendi (D), confirmada con declaración; 5 sin tribunal; 12 Pisco con B. Lienfu (A), confirmada; 13 trámite; 14 M. Vargas con B. Bastías (A), confirmada; 15 L.Uribe con R. Cordero (D), confirmada. Las demás no vistas o suspendidas. Agregada: c. M. Iriarte revocada; c. M. Muñoz y otros, revocada. Fallada del acuerdo: S. Yavar c. G. Sepúlveda; C. Valladares c. Soc. Aurífera Curacaví. Fallada en cuenta: Soc. Social de la Cía. Consumidora de Gas, desierta. Alegaron: en la agregada: don Rosamel Ramos, confirmando con declaración: en la 12, don Armando Maza: en la 13, don Aníbal Montero contra el recurso y don Enrique Rossel por el recurso; en la 14, don Camilo Lleona, revocando; en la 15, don Omar Barrera Zorondo

Segunda Sala. — Relator señor Pemjean

1 c. L. Peña y Lillo (D) confirmada; 2 Muerte de A. A. López (D), aprobada; 3 Muerte de T. Klein (A), aprobada; 4 y 5 sin tribunal; 6 trámite; 7 G. Madrid con L. Valdivieso (A), confirmada; 9 A. Dell'Omodarme con O. Bravo, confirmada y revocada; 11 V. Aliste con J. P. Díaz (A), confirmada; 12 J. Vergara con V. Troncoso (A), acuerdo y diligencias. Las demás no vistas o suspendidas. Agregada: c. D. Moya y otros, revocada; c. R. Ostorga y otros, confirmada; Alegaron: en la 1, don Benjamín de la Barra confirmando: en la 7, don Jorge Solís de Ovando, revocando con don Rogelio Corvalán, confirmando; en la 9, don Enrique Concha E., revocando; en la 12, don Gustavo Gallardo con don Jorge Vergara Palacios; en la agregada don Homero López de Arellano, revocando.

Tercera Sala — Relator señor Ekdahl

1 muerte de S. Castillo (A), anótese; robo a E. Marín (A) aprobada; 3 R. Arriagada c. J. Brunetti y otros (A), confirmada; 5 sin tribunal; 6 M. Artigas y otra con G. Sánchez (D), confirmada. Las demás no vistas o suspendidas. Agregada: c. A. Cornejo y otros, revocada; c. V. Cuevas y otros, confirmada; c. G. Guevara, revocada; Alegaron: en la agregada 1, la señorita Raquel Kogan, revocando; en la agregada 3, don Osvaldo Fuentes Ramos con don Pedro Ortiz; en la 6, don Carlos Flores V. con don Washington Bannen.

Cuarta Sala. — Relator señor Vásquez

1 c. R. Riveros (D), aprobada: 2 c. L. Alvarez (D), aprobada: 3 c. Z. Meneses (D), confirmada; 4 A. Sabioncello con Balbontín y Helfmann y otro (D), alegatos pendientes. Las demás no vistas. Agregada: c. F. Arteaga, confirmada: c. C. Moreno, confirmada. Alegaron: en la agregada 1, don Omar Barrera y Zorondo; en la 4, don Juan H. Rossetti Colombino con don Horacio Walter y don Galvarino Gallardo Nieto.

Quinta Sala. — Relator señor Retamal

1 sin tribunal 2 Amago de incendio (A) aprobada; 3 Muerte de L. H. Garrido (A) aprobada: 4 Amago de incendio (A), aprobada; 5 c. J. Saravia y otros (D), confirmada con declaración; 7 I. Tocornal c. A. Guazzini (A), confirmada y revocada; 9 sin tribunal; 10 Muerte de J. Miranda (D), aprobada: 11 J. Abatte c. O. Vaes, aprobada con declaración; 12 D. Rossel c. M. Sánchez (E), aprobada; 13 c. F. Fuentes (D), aprobada; 14 J. González con E. Aguirre (D), aprobada; 15. c. J. Leiro (A), confirmada; 16 L. Toledo c. A. Chadwin (A), confirmada; 17 c. E. Schiaffino (A), acuerdo. Las demás suspendidas. Del acuerdo J. Lagos con V. M. Guillen y otro confirmada; G. Honorato c. C. Prats revocada. Alegaron: en la 6, don Omar Barrera con don Fernando Cerda; en la 11, don Carlos Guzmán Fuentes, aprobando: en la 15, don Carlos Guzmán Fuentes, aprobando; en la continuación de la 6, de ayer don Pedro Bórquez con don Alfonso Freile Larrca.

$65.-PAR
Calzado fino para caballeros, en rico gun-metal de color o negro, encontrará en
Botería Francesa
SAN ANTONIO 98,
Esq. Moneda.
NUEVO SURTIDO.

SIEMPRE IMITADOS
NUNCA IGUALADOS
Los Polvos
Anthea
dan al cutis ese aterciopelado incomparable que es el encanto de las que los emplean
$ 15
$ 20
ROGER & GALLET
Parfumeur - Paris
Creador de los Perfumes
FLEURS D'AMOUR GLOIRE DE PARIS
FEU FOLLET MISSIVE
NADIR

POUDRE DE RIZ
ANTHEA
ROGER & GALLET
PARIS
POUDRE

ACTIVIDADES GREMIALES

HOY ASUMIRA EL NUEVO DIRECTORIO DE LA SOC. MUTUAL DE POBLACION SAN EUGENIO

Dará cuenta de su labor el presidente anterior, señor Guillermo Muñoz

Hoy en Junta General, a las 9.30 P. M., se hará cargo el nuevo Directorio, nombrado recientemente por la Soc Mutual Unión de Vecinos Nueva Pob. San Eugenio para el período del año de 1938.

La institución y el mismo sector de San Eugenio se sienten complacido con la elección del directorio que preside el señor Leopoldo Palma S., por la decidida labor pró mejoramiento del barrio, del bienestar y unión de los vecinos de San Eugenio, por lo que se augura mejores días para la corporación y su progreso

Se nos encarga que hagamos presente que la sesión de hoy está sujeta al siguiente programa:

1.o Resúmen del trabajo efectuado durante el año 1937, por el señor Guillermo Muñoz, Presidente saliente;

2.o Entrega del mando al nuevo Directorio;

3.o Balance de Tesorería; y

4.o Festejos para el año nuevo en homenaje al nuevo directorio y de agradecimiento al que deja sus funciones.

Asambleas de trabajo

SINDICATO GENERAL Y PROFESIONAL DE SUPLEMENTEROS.— Hoy a las 15 horas, en San Francisco 683, celebrarán concentración con delegados de instituciones congéneres de Viña del Mar y Valparaíso.

CENTRO GENERAL DE FAMILIAS DE VETERANOS. — Hoy a las 19 horas, reunión para terminar el programa de la próxima velada.

SINDICATO PROF. DE EMPLEADOS DE HOTELES. — Celebra hoy una gran asamblea a las 22.30 horas, en Merced 864, oficina 42.

ASOCIACION DE FERROVIARIOS JUBILADOS.— Pone en conocimiento de los socios y jubilados, que el pago del presente mes se hará el 31. La elección de nuevo directorio se está efectuando y se encarga a los socios pasen a depositar su voto.

SINDICATO GENERAL DEL RODADO A TRACCION ANIMAL.— Reunión de directorio y delegados, hoy, a las 20 horas, en Castro 359. Al final función gratis de cine sonoro.

FEDERACION DE SUBOFICIALES EN RETIRO.— Junta general de delegados para mañana, a las 19 horas, en San Pablo 1141.

FEDERACION DE SUBOFICIALES EN RETIRO.— La sección Luis A. Soto, recuerda a los socios que el 31 vence el plazo para entregar los certificados de los hijos para optar a premios por aprovechamiento.

SOCIEDAD ARTESANOS LA UNION.— Mañana sesión de directorio. Tabla: cuenta de la comisión especial de aniversario.

HOY HABRA FUNCION GRATUITA DE CINE SONORO

EN CASTRO 359, A LAS 21.30 HORAS

Auspiciada por el Departamento de Extensión Cultural del Ministerio del Trabajo, se llevará a efecto en Castro 539, una función gratuita de cine sonoro a las 21.30 horas, acto que será dedicado especialmente para las familias y vecinos del sector, socios del Sindicato General del Rodado a Tracción Animal, e instituciones del barrio.

CAMISERIA
BARCELONA
PUENTE 593
ESQUINA SANTO
DOMINGO
PUENTE 593
ESQUINA SANTO
DOMINGO
ARTICULOS
PARA
CABALLEROS, SEÑORAS y NIÑOS.
PRECIOS FIJOS.

HOY REALIZA UNA VELADA GRATUITA EL CONJUNTO CARLOS GARDEL

INTERESANTE PROGRAMA OFRECERA EN SAN FRANCISCO 683

El Conjunto Artístico "Carlos Gardel", entidad teatral que se formara hace tres años en homenaje y como un recuerdo perenne del malogrado astro, cuyo nombre lleva, clausura su período cultural hoy, a las 9 P. M. en San Francisco 683 (Sindicato General de Suplementeros), después de haber desarrollado una activa labor en pro de la cultura popular.

Labor que ha sido reconocida por la Dirección del Consejo del Teatro Nacional, estimulándole con un valioso premio.

El programa que se desarrollará será interesante y en él intervienen los más destacados elementos del cuadro.

Se pondrá en escena la comedia sentimental "Ilusiones muertas", original del autor del Conjunto, señor Marcos Rojo C. y la revista "Mentira Piadosa", en la que actúa todo el elenco.

En las variedades tomarán parte la aplaudida tanguista Aída del Canto, el recitador Eugenio Gallo, la pareja cómica Montt Gutiérrez y los cancionistas Luis Guzmán y Elías Rojo.

El Fakir Fauster tiene a su cargo los números de ilusionismo y prestidigitación.

La entrada es libre para este acto y amenizará una buena orqueta.

Obrero araucano falleció ayer

Ayer dejó de existir en Santiago, el obrero araucano, Juan Santiago Curigual.

Sus funerales se efectuarán a las 16 horas de hoy, en el Cementerio General.

La Sociedad Araucana Colvarino, a la que pertenecía el extinto, nos encarga rogar a todos sus miembros residentes en Santiago, que asistan a sus funerales.

OBREROS MOLINEROS SOLICITAN LA AYUDA DE S. E. PARA OBTENER LA SOLUCION DE SUS ASPIRACIONES

Desean aumento de salarios y asignación familiar. — Otros anhelos del gremio

La Confederación de Sindicatos de Obreros Molineros de Chile, ha elevado a S. E. el Presidente de la República, un extenso memorial, acerca de diversas aspiraciones que el gremio viene activando desde hace tiempo.

La comunicación anota las alternativas producidas alrededor de la campaña que los Sindicatos del ramo vienen sosteniendo en favor de su mejoramiento económico, representación en el Consejo de la Junta de Exportación Agrícola y otros sentidos anhelos, que, aún no se logra ver solucionados.

Por esta razón, la Confederación Sindical Molinera, termina expresando el memorial, se dirige al Excmo. Sr. Alessandri rogándole se sirva intervenir directamente en las dificultades de la industria molinera, que afectan a 15.000 trabajadores y sus familias a través del país, a fin de que se acuerde algún mejoramiento de salarios, organización de la Caja de Desahucios, implantación de asignación familiar y una fijación racional del trabajo nocturno.

En sus conclusiones la presentación solicita, también a S. E., tenga a bien patrocinar una reunión en el Ministerio del Trabajo del Comité Central de la Asociación de Molineros y de la Confederación de los obreros, para concretar soluciones a los puntos mencionados y varios otros como aumento de la ración de la harina, pago de los salarios conforme a los costos de molienda y otras aspiraciones que los trabajadores estiman justas.

Finalmente el memorial solicita representación obrera en la Junta de Exportación Agrícola, para lo cual ruega a S. E. obrar de acuerdo con la ley 4.912, que lo faculta para la elección de 3 representantes.

FINALIZO EL AÑO ESCOLAR LA ESCUELA DE LOS SUPLEMENTEROS

LOS ALUMNOS RINDIERON AYER SUS EXAMENES EN MUY BUENAS CONDICIONES

Los alumnos de la Escuela de Suplementeros rindieron examen ayer ante la comisión nombrada y el delegado del Ministerio de Educación, en su local de la calle Huérfanos 1990.

Los cursos exhibieron la siguiente asistencia:

1.er año. Matrícula 45, asistencia 28. Resultado: muy bueno.

2.o año. Matrícula 42, asistencia 31. Resultado: muy bueno.

3.er año. Matrícula 40, asistencia 28. Resultado: muy bueno.

4.o año. Matrícula 20, asistencia 17. Resultado: muy bueno.

Curso femenino, 21, asistencia 21. Resultado: muy bueno.

La comisión examinadora compuesta por el señor Carlos Fanta y don Roberto Astudillo y el delegado señor Luis Henríquez, dejaron la siguiente declaración:

"Los alumnos de la Escuela de Suplementeros, a pesar de las dificultades habidas con el Sindicato Profesional de Suplementeros responden ampliamente a los anhelos del Gobierno, tendiente a obtener una digna educación que los capacite culturalmente y haga de ellos elementos más eficientes para la sociedad.

"Los alumnos presentados a exámenes demostraron mucha agilidad mental, compresión a sus maestros y gran interés por seguir manteniendo la Escuela creada para ellos".

La exposición que se hizo en una de las salas de la Escuela dejó una magnífica impresión, tan to por por la presentación de los dibujos como por los trabajos confeccionados por los niños primarios y los suplementeros.

Directorio del Centro Social Hijos de Chañaral

Después de una concurrida votación el Centro Social de Hijos de Chañaral, ha elegido su nuevo directorio en la forma siguiente: Presidente, Sr. Antonio 2.o Aguilar; Vice Presidente, Sr. Nicolás Díaz; Secretarios, Srs. Roberto Acosta y Orlando Morel; Tesorero, Sr. Pedro Tablio Rojas; Pro Tesorero, Sra. Derlina Delgado de Araya y Consejeros, Srs. Clodomiro Arenas y Domingo Delgado.

El nuevo Directorio asumirá el 2 de enero, fecha en que el Centro celebrará asamblea general, a las 4 de la tarde.

Exámenes en la Escuela Nocturna Fermín Vivaceta

TENDRAN LUGAR ESTA NOCHE, EN LA SOC. ARTESANOS

Con los exámenes anuales que tendrán lugar esta noche, la escuela nocturna Fermín Vivaceta de la Sociedad de Artesanos "La Unión", pondrá término a sus labores educacionales del presente año.

Al efecto, se ha nombrado una comisión compuesta por don Juan Urzua Madrid, don Moisés Veas, don Luis Moll, don Salvador Fernández, don Luis Valenzuela y señora Tránsito de Parra, quienes tendrán a su cargo comprobar el estado de aprovechamiento de los alumnos en el período escolar.

Con este objeto se ha citado a todos los alumnos para las 19.30 horas, en Riquelme 859, siendo la asistencia obligatoria, pues esta misma comisión tendrá a su cargo la designación de los alumnos que han sido premiados en el segundo semestre del año en curso.

— TURF —

Programa completo para las próximas carreras en el Hipódromo Chile

Sábado 1.o de enero de 1938

Primera Carrera. — 1.200 metros.

Azucarero	58	Frenesí	51
Inganable	55	Hereje	50
J. Murieta	55	E. de Agua	50
Arrabal	55	Farniente	43
Herrera	52	Colcso	[illegible]
P. Garuya	52	Linares	45
Espiritucas	51	Gatito	44

Segunda Carrera. — 1,200 metros.

Huascazo	58	Manicura	55
Noctonia	58	P. Noir	54
Fajina	57	Pimienta	52
Guarapón	57	Nora Ma	49
Dorodita	55	Tocuyo	40
Gabacha	55		

Tercera Carrera. — 1,200 metros.

Quimel	58	Visto Bien	51
Nodina	57	Soria	50
El Iraci	55	Escama	40
Matancilla	[illegible]	Bemolina	48
Alumbrada	59		

Cuarta Carrera. — 1,200 metros.

Disraeli	53	Onix	50
Fernandito	54	L.Sinventura	53
Petreyo	54	Pretty Polly	51

Quinta Carrera. — 1,300 metros.

Cebollita	60	Chadina	54
Khamsi	59	Viejo Verde	52
Quiteño	58		

Sexta Carrera. — 2,000 metros.

Bondad	60	Bromurel	53
Celestino	59	Chatterbox	48
Colazo	58	Hero	49
Gerardo	54	Sandiel	44
Polvorienta	54		

Séptima Carrera. — 1,200 metros.

Don Diego	60	Fleury	50
Arrivista	55	Estatuario	43
Invasorito	53	Maiomero	47
Porcelina	54	Riberano	47
Ch. Viejo	52		

Octava Carrera. — 1,200 metros.

Ukail	60	Venenito	51
Iluminata	57	Maddnes	52
Tom Boy	56	M. Beaucaire	50
Sea Gull	54	F. de Espino	49

Domingo 2 de enero de 1938

Primera Carrera. — 1.200 metros.

Brisa	56	S. Sydney	51
F. Morgana	56	Almo Cura	44
La Carioca	53	Letonia	48
Miss War	54	Padina	47
Roquebrune	54	Mariola	44
Noella	51		

Segunda Carrera. — 1,200 metros.

Natascha	53	Ligereza	53
Roma	55	Romaneque	[illegible]
Sister Ann	55	Tramoyista	48
Maridova	59	Hip Hip Hip	46
Helena	52	Padulina	44

Tercera Carrera. — 1.500 metros.

Spira	50	Fr. Dulce	53
Felún	50	Hortera	58
Destronada	[illegible]	Patiño	51
Viruta	55	Vizcacha	51
Masul	54	Aderezo	47

Cuarta Carrera. — 1.500 metros.

Interregno	61	Volteador	56
Te emaco	58	Penélope	55
Taija	50	Tañido	53
L. Blanco	54	Zurrona	52
Prad'al	53	Malatesta	50
Chirolero	52		

Quinta Carrera. — 1,500 metros.

Patinazo	61	Cavalcade	54
Mister Fifa	59	Diomedes	54
Escorial	58	Grial	53
Volney	58	Magenta	52
Maurice	57	Zapirón	52
Viatka	57	Alguacil	54
Piojito	56	Mauritania	48

Sexta Carrera. — 1,500 metros.

Bondad	60	Mal Nacido	51
Epílogo	54	Clemeur	50
Gainsower	54	Es Iluso	50
Florentina	51		

Séptima Carrera. — 1 500 metros.

Burinos	58	Westfalia	52
Bayanar	54	Aretino	51
Moscovita II	54	G. Grant	50
Mentcur	53	R. Sylvia	50
Little Fool	52		

Octava Carrera. — 1,500 metros.

Priam	60	Kaiser	56
Galopito	58	Nocedo	53
Ismir	57	Convallaria	[illegible]
Quadrant	57	Puntada	52

"Argentina, inhabilitada moralmente para retirarse de la Confederación"

Tiene dos compromisos pendientes con Chile: entregar a nuestro país la sede del certamen cuando le corresponda en la rueda, y participar en el campeonato que organice Chile

UNO DE LOS FUNDADORES DE LA CONFEDERACION S. DE FOOTBALL, EL SEÑOR CARLOS FANTA, SE REFIERE A LOS ULTIMOS ACONTECIMIENTOS

En Montevideo se reune hoy el Comité Ejecutivo de la Confederación Sudamericana de Football para resolver problemas de alta importancia para el futuro del football continental.

La prensa ha dado a conocer las opiniones oficiales de Argentina y Perú. En esta situación conversamos ayer con el señor Carlos Fanta que fué uno de los fundadores en el año 1916 de la Confederación Sudamericana de Football.

"Soy enemigo en problemas deportivos internacionales de los secretos, nos dice categóricamente este dirigente. La política de puertas abiertas es la única que nunca deja recelos.

El actual conflicto no es de personas; es un problema exclusivamente de organización. En 1916 con el Dr. F. Ormas, argentino; R. Gómez, uruguayo; Arancibia Laso, Serafín Guerra y Roberto Balbontín, dejamos claramente establecido que al instituir una autoridad continental no nos guiaba otro fin que el acercamiento de las directivas del football en Sudamérica y el estricto cumplimiento de todos los convenios que pudieran pactar los países afiliados. En Montevideo, a cargo de un director quedó la Oficina Permanente. Durante 19 años esta organización dió magníficos resultados desde el momento que existía unidad de acción y rapidez de procedimientos. Actualmente, el Comité Ejecutivo se compone de 6 personas radicadas en 3 países diferentes. No hay unidad de acción, y todos los procedimientos se dilatan. El año último teníamos, además, otra autoridad: un Comité de Urgencia. Todas estas innovaciones tienen que fracasar no por los hombres, sino por la organización. Debemos, en consecuencia, volver a la situación que dió tan brillantes frutos durante 19 años; o sea, una Oficina Permanente en Montevideo a cargo de un director. Y el hombre indicado es don Alfredo Viera que figura en el puesto de honor de los dirigentes footballísticos del continente. Su actuación durante 15 años en este cargo sólo mereció los más elevados y elogiosos comentarios.

El problema actual tiene dos aspectos: en los Congresos de Chile y Argentina, con el voto unánime de los países afiliados se resolvió no participar en futuras competencias mundiales, mientras que la F. I. F. A. no diera amplias garantías a Sudamérica incluyendo en el Comité de Organización y de Apelaciones de los Concursos Mundiales a un representante de Sudamérica. Este punto ha sido aceptado por la F. I. F. A. Desgraciadamente, Brasil se inscribió para el Campeonato Mundial antes de que la dirigente mundial diera estas garantías. En cuanto a Argentina su inscripción es posterior. En todo caso, falta un detalle; la F. I. F. A. debe reconocer, previamente, que incurrió en un error al ordenar que se repitiera un lance en que el Perú había obtenido una legítima victoria. Si se obtiene esta aclaración debería fijarse un plazo breve para recibir nuevas inscripciones de Sudamérica, y sólo así se habrían cumplido en todas sus partes las resoluciones de los Congresos de Santiago y Buenos Aires.

Finalmente, Argentina, esta inhabilitada moralmente para retirarse de la Confederación, por cuanto tiene dos compromisos solemnes con Chile: entregar a nuestro país la sede del certamen cuando le corresponda en la rueda, y participar en el Campeonato que organice nuestro país en Chile. Son estos compromisos solemnes que nadie tiene derecho a burlar".

Consejo Superior de la Federación de F. de Chile

Se reunirá mañana en sesión ordinaria

La Secretaría de la Federación de Football de Chile ha despachado la convocatoria a sesión ordinaria, correspondiente al presente mes, del Consejo Superior del Football chileno, la que se verificará mañana, a las 21.30 horas, en el local de la Federación, calle Moneda 1429. Al efecto, se envió a los señores Delegados la siguiente tabla a tratarse en dicha reunión:

Cumplimiento de los acuerdos del Consejo; situación en la Tesorería; informe sobre el Campeonato Nacional Amateur; informe general sobre el Congreso de Football y acuerdos a que haya lugar sobre sus decisiones de más inmediata aplicación, tales como la creación y nombramiento del Comité Permanente de Materias Reglamentarias; resolver sobre el alcance del Art. 35, respecto al numero de delegados socios de un mismo Club amateur o profesional, materia sobre la cual presenté una indicación el delegado por Tome; notas de la Asociación Valparaíso y Profesional, sobre el Club Santiago Wanderers y su reafiliación a la primera; resolución sobre el Art. 7 del Reglamento Superior relativa a los términos de "presentación" o "actuación" de determinado número de jugadores; caso del señor David Lloyd; nota del Instituto de Periodistas.

CUOTAS VOLUNTARIAS PRO OBSEQUIO A ANITA LIZANA

Sigue abierta la recepción de cuotas para el obsequio del football chileno a Anita Lizana.

ACTIVIDADES Y AMISTOSOS DE LOS CLUBS

BIBLIOTECA NACIONAL.— Jugarán basketball, esta noche, en la vecina localidad de Talagante con el Club Santa Cecilia; partirán en autos a las 21 horas de la Biblioteca Nacional.

DEPORTE EN PEÑAFLOR. — Venció con el primero y tercero al Deportivo Flecha, 3 por cero; perdió el segundo 3 por cero, el Club Peñaflor Atlético.

ESTRELLA POLAR. — Venció en basketball al Parroquia San Pablo, 36 por 5 el primero, y 18 por 11 el segundo, perdiendo el tercero 20 por 15.

HURACAN JUVENTUD.— Los equipos infantiles vencieron al Unión Santa Elvira, el primero 4 por 1, y el segundo 2 por cero.

DEP. MICKEY.— En lances con el Huracán, venció el primero 3 por cero, empatando los segundos a cero goal.

Lillo y Enoc Ramírez combatirán esta noche

Un programa interesante se efectuará en el México. — Características del gran match

Un festival extraordinario se realizará esta noche a las 21.30 horas, en el popular ring de la calle San Pablo, a base de un combate entre Enoc Ramírez, del México B. C.y, Carlos Lillo, del Deportivo Mapocho B. C.

Carlos Lillo

Los aficionados del barrio esperan con especial interés esta pelea, pues consideran que Ramírez será el más serio contendor de Lillo, el rival más difícil para Andrés Segovia el popular campeón de la institución.

El programa de esta noche estará compuesto de ocho combates entre los mejores elementos del México B. C., y los del Deportivo Mapocho B. C. Ambos equipos se han entrenado con entusiasmo para esta competencia, pues sus entrenadores han prometido a sus clubs la victoria.

RAMIREZ CON LILLO

Este es el encuentro que más entusiasmo ha despertado este último tiempo especialmente en los "hinchas" del barrio San Pablo y Vega Mapocho, ya que en sus anteriores encuentros han desmotrado equiparidad de condiciones, habiendo vencido en la primera Ramírez y siendo empate la segunda.

Lillo está ahora en magníficas condiciones, pues para esta pelea tiene cuidados especiales y en su club el Vega Mapocho han puesto cuanto han podido por que el muchacho alcance un estado sobresaliente.

Ramírez pasa por un período extraordinario de sus grandes condiciones. Sus peleas en la selección de Santiago y luego en el campeonato de Chile podemos calificarlas de alto valor, especialmente la que sostuvo frente al universitario Aronowsky.

En resumen la pelea será violenta y difícil para ambos.

NUEVE PELEAS

Para el festival de esta noche se anuncian nueve peleas; o sea en cada una de las categorías comprendidas entre el mínimo al pesado. Es un programa completo que, por la calidad de los elementos que actúan, tiene tanta importancia como una rueda final de un torneo cualquiera.

EL PROGRAMA COMPLETO

El programa completo del festival de hoy es el siguiente:

Florentino Bermejo, del México, con Manuel Franco, del Vega Mapocho.

Hugo Martell, del México, con César Sotelo, del Vega Mapocho.

Juan Padilla, del México, con Arnoldo Silva, del Vega Mapocho.

Mario Valdebenito, del México, con Jorge Palominos, del Vega Mapocho.

Orlando Saavedra, del México, con Luis Campos, del Vega Mapocho.

Valentín Marín, del México, con Ramón Estévez, del Vega Mapocho.

Juan Durban, del México, con Gilberto Lillo, del Vega Mapocho.

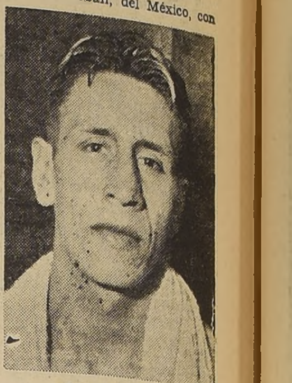

Enoc Ramírez

Arturo Muñoz, del México, con Guido Saravia, del Vega Mapocho

La dirigente local del tenis clausura su temporada oficial de 1937

Vermouth y repartición de premios en el Club International

Con un vermouth que se servirá en el local del Club International, mañana, a las 19.30 horas, en honor de los Clubs, Directorios y vencedores de los diversos campeonatos que se han realizado bajo sus auspicios, la Asociación de Lawn-Tennis Santiago, clausura su año tennistico de 1937.

A este acto han sido especialmente invitados: el Excmo. Embajador de Argentina, señor Quintana; el Excmo. Embajador del Brasil, señor Nabuco; don Antonio Huneeus, el Consejo y Directorio de la Federación de Lawn-Tennis de Chile, el Consejo de Delegados de la Asociación Santiago, los Directores de los Clubs que a continuación se indican:

INTER-CLUBS, ASOCIAN SANTIAGO, 1937

1.a Categoría. — Club Santiago.—SS. A. Peritiatkovic, R. Bulnes, E. Roa, R. Besa, R. Ossandón, H. Alamos, J. Harnecker.

2.a Categoría. — Club International.— SS: F. Beytia, G. Gómez, B. Sabioncello, R. San Martín, J. Ramírez, V. Matetich, L. Achondo, R. Achondo.

3.a Categoría. — Club Chile.— SS: R. Rojas, R. García, H. Moreno, B. Barros, J. González, R. Dumont.

4.a Categoría. — Club Stade Francais.— SS: J. E. Rojas, J. Isla, Martín Delporte, J. Laporta, A. Hevia, V. Gallinato.

COPA "ANTONIO HUNEEUS"

Club ganador. — International, con un equipo integrado por los SS: Salvador Deik, Elías Deik, Mario Flores, Guillermo Ferrer y Enrique Cooper.

COPA "EMBAJADOR ARGENTINO"

Club ganador.— Santiago. — Equipo integrado por los SS: J. Harnecker, E. Roa, R. Besa, R. Ossandón, H. Alamos, J. Ossandón, S. Love, F. Tornero.

COPA "OSCAR DAVILA I."

Club ganador.— Unión Española.— Equipo compuesto por los SS: G. Llodrá, P. Sallato, F. Abad, A. Tort, J. Carafí, A. Bezanilla, C. Oto, S. de Vicente.

COPA "CLUB SANTIAGO"

Club ganador— Unión Española.— Equipo integrado por los SS: J. Llodrá, A. Chánez, R. Arana, M. Agost, E. Gallofré, C. Martínez, E. Planellas y A. Carafí.

CAMPEONATOS DE PRIMAVERA "CLUB MUNDIAL"

Simbles, 1.a Categoría. — 1.o G. Harnecker; 2.o A. Lagunas.

Singles, 2.a Categoría. — 1.o A. Tort, 2.o, L. Palma.

Singles, 3.a Categoría. — 1.o M. Agost, 2.o J. Llodrá.

Singles, 4.a Categoría. — 1.o N. Gilchrist, 2.o I. Veloso.

Dobles, 1.a Categoría. — 1.os G. Harnecker-R. Bulnes, 2.os B. Sabioncello-R. Beytia.

Dobles, 2.a Categoría. — 1.os S. Love-M. Ossandón, 2.os B. Sabioncello-F. Serra.

Dobles, 3.a Categoría. — 1.os F. Philippi-G. Riera, 2.o J. Massone-C. Escanilla.

Dobles, 4.a Categoría. — 1.os N. Gilchrist-E. Zúñiga, 2.os M. Febré-Fco. Calvo.

COPA "ALIVIOL". — Ganador: Club Mundial.

COPA "F. U. S. A."— Ganador: Club Mundial.

Colo Colo y Españoles actuarán en Santa Laura

Este amistoso se jugará el sábado, a las 17 hs.

Colo Colo y Unión Española, con sus equipos superiores, deberán hacer en la tarde del sábado próximo, un partido amistoso, y que tendrá como escenario el field del Estadio de Santa Laura.

El encuentro en referencia obedece a un compromiso contraído hace ya bastante tiempo, y que por una u otra causa, no se había podido llevar a efecto. En esta ocasión, tenemos que el "once" de los albos lleva la mejor opción para adjudicarse los honores de la victoria, toda vez que sus últimas presentaciones no hacen sino confirmar que se trata del mejor equipo prefesional del momento.

Por lo que respecta al team ibérico, descontando su reciente derrota ante Badminton, bien se puede asegurar que cuenta en la actualidad con un cuadro bastante capacitado, y con méritos suficientes para poner en apuros la condición de invicto que hasta ahora ostenta Colo Colo.

FORMACION DE LOS EQUIPOS

Según los antecedentes que obran en nuestro poder, estamos en condiciones de dar la constitución de los elencos que actuarán en Santa Laura, salvo cambios que ocurran a última hora:

COLO COLO: Fernández; Welch y Camus; Montero, San Juan y Lira; Luco, M. Arancibia, Carmona, C. Arancibia y Rojas.

UNION ESPAÑOLA: Erazo, Fernández y Vidal; De Saa, Las Heras y Trejos; Peña, Góngora, Domínguez, Carvajal y Rossi.

Federación de Football de Chile

Las siguientes comisiones se reunirán hoy, a las 19 horas, en Moneda 1429:

De reglamentos:

Compuesta por los señores Luis A. Domínguez, Ernesto Castro, Hidalgo Ceballos y Ernesto Blanco.

De disciplina:

Compuesta por los señores Carlos Klockmann, Flavio Valencia y Orlando Quezada.

CITACIONES

UNION ESPAÑOLA.— Sección Ciclismo: Directorio y comisiones de las 24 horas, hoy, a las 21.30, en secretaría de Huérfanos 830.

JORGE WASHINGTON F. C. — Junta general hoy, a las 21 horas, en secretaría de Washington 1741.

JORGE MELENDEZ F. C.— Junta general hoy, a las 21 horas, en secretaría de Santa Rosa 555.

POBLACION CHACABUCO.— Directorio hoy, a las 21 horas, en Avenida Centenario 677.

HURACAN JUVENTUD F. C. — Junta general hoy, a las 21 horas, en secretaría de Madrid 850.

SPORTMAN F. C.— Junta general hoy, a las 21 horas, en el local de costumbre.

DEPORTES IBERIA.— Directorio hoy, a las 21 horas, en secretaría de Independencia 580.

CICLISTA CHACABUCO. — Junta general hoy, a las 21.30 horas, en secretaría de San Francisco 668.

UNION SAN LUIS F. C. — Junta general hoy, a las 21.30 horas, en el local de costumbre.

LUIS NEBOT F. C.— Junta general hoy, a las 22 horas, en secretaría de Domeyko 2157.

DEP. TALTAL.— Junta general hoy, a las 21.30 horas, en secretaría de Puente 765.

RIVER PLATE F. C.— Directorio hoy, a las 21.30 horas, en Avenida Santa Elena 1686.

RICARDO CUMMING.— Junta general hoy, a las 21 horas, en secretaría de Avda. Cumming 908.

Club M. Castillo está de duelo

Ha fallecido la señorita Flor Ponce, hermana del socio y dirigente del Club Manuel Castillo, por cuyo motivo la institución, ha tomado acuerdos en el sentido de concurrir a los funerales y enviar una corona de flores, partiendo el cortejo a las 16 horas, desde Cuy 2858.

DOLOR DE CINTURA

Es corriente que cuando los riñones están obstruidos y usted tiene la vejiga y las vías urinarias irritadas, le sobrevengan dolores de cintura, y su orina sea escasa y a veces ardorosa.

Pero no es lógico que usted se limite a conversar de sus males ni menos a tomar cualquiera cosa para tratar de mejorarse. Es preferible que vaya a la farmacia más cercana y compre una caja de Cápsulas "MEDALLA DE ORO" de Aceite de Haarlem, que sólo vale diez pesos; con eso ya puede abrigar mayor confianza, porque este producto inofensivo tiene fama de ser útil para que los riñones enfermos recuperen su actividad normal.

Y no puede ser de otro modo ya que estas Cápsulas son diuréticas y desinfectantes, y especialmente preparadas con el fin de suprimir otros trastornos y molestias que suelen derivarse de la enfermedad a los riñones: Reumatismo, ciática, lumbago, dolores agudos en diversas partes del cuerpo, manos sudorosas, ojos abotagados, calambres en las piernas, levantadas nocturnas, etc., etc.

Al comprarlas, ponga mucho ojo y asegúrese de que le están vendiendo precisamente las Cápsulas "MEDALLA DE ORO" de Aceite de Haarlem, del auténtico Aceite de Haarlem, Holanda. Ya sabe usted que a todos los buenos productos nunca les faltan imitadores.

A base de: Aceite de lino, Esencia de Trementina, Azufre sublimado, Extracto Genciana, Esencia Menta Piperita.

Apasiona realmente el nuevo combate entre Fernandito y Raúl Carabantes

Los rivales se entrenan con entusiasmo

Un match revancha entre Antonio Fernández y Raúl Carabantes, tiene la especial particularidad de ser un nuevo cotejo que ofrece el enigma que presenta el primero, ya que el resultado de empate dado por los jurados, dejó a muchos satisfechos, otros estimaron que el vencedor había sido Fernandito y no menos creyeron que el triunfo había correspondido a Carabantes.

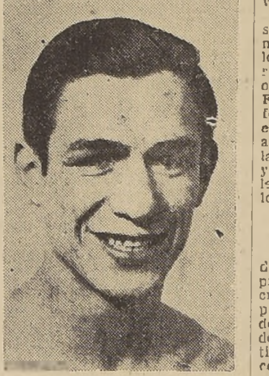

Raúl Carabantes

El encuentro que sostuvieron estos pugilistas tuvo la particularidad de mantener divididas las opiniones, pues no hubo de parte de los rivales un dominio tan amplio, como en el caso de Guerra con Fernández, como para no dejar dudas respecto al vencedor.

Esto ha movido a la empresa Livingstone y Aguilera, promotora de los grandes espectáculos que ha habido en nuestros rings en esta temporada, para organizar un nuevo match entre Fernandito y Carabantes y la fecha elegida, el martes 5 de enero próximo, no puede ser más atinada en atención a que en la temporada de verano, la mayoría de los amantes al box salen a los balnearios vecinos, en los días de fines de semana.

NUEVAMENTE EN ENTRENAMIENTO

Carabantes que de todos modos debía pelear en una fecha proxima, pues el contrato subscrito con la empresa es por una pelea más, ha estado trabajando con todo entusiasmo. Fernandez por su parte que tambien tiene contrato por otra pelea continuó después de su pelea con Guerra sus trabajos de sala, pues en caso de no ser con Carabantes tendría que haber sido cualquier rival extranjero el que enfrentará al ídolo chileno, no ha descuidado su preparación, convencido como está, de que lo que necesita es una actividad constante durante un tiempo determinado para recuperar en toda su amplitud sus grandes condiciones técnicas.

Fernandito

Ya se apreció en la pelea con Guerra un notable aumento en su rapidez y destreza y seguramente ahora, con quince días más de entrenamiento, será superior el estado de este profesional.

LAS PROBABILIDADES DE LOS RIVALES

Los comentarios en los circulos deportivos en general son por demás animados. Tanto Fernández como Carabantes tienen numerosos partidarios y se le atribuye a uno y otro iguales probabilidades de triunfo.

Chago López a cuyo cargo corre el entrenamiento de Carabantes se demuestra optimista y confía en que esta vez el valdiviano subirá al ring con mayor rapidez, lo que le permitirá mantener el control de las acciones, manteniendo un ataque continuado, así como lo hizo en la primera pelea durante los tres rounds finales que fueron los más emocionantes de la lucha.

Fernández en cambio trata de obtener la mayor resistencia, pues en el primer match debió ceder terreno a su adversario por falta de vitalidad para contrarrestar la acción decisiva de los rounds finales.

Aún cuando se trata de un match revancha, estamos seguros que, el nuevo combate entre Fernández y Carabantes, será de un desarrollo completamente diferente del anterior.

San Eugenio B. C.

Hoy a las 20 horas, se reunen en junta general los socios de esta institución boxeril, en su local Bascuñán 1231, para tratar asuntos de suma importancia y entre ellos los del local, y elección de algunos miembros del directorio.

Por los rings mundiales

Mucha sensación provocó el reciente K. O. que Ken Overlin sufrió frente a Freddie Steele en menos de cuatro rounds. Conviene aclarar que el vencido sólo logró ponerse en peso mediano a fuerza de v[illegible]eros sacrificios, lo que explica sin mayores ab[illegible]ientos, el desastre.

Young Joe Louis el peso mediano de color, de Walsenburg, puso fuera de combate a Sammy Weiss cuando sólo se cumplieron minutos del primer round. Pueblo, Colorado, fué el sitio donde se desarrolló este breve match.

Young Joe es tan buen artillero como el auténtico Joe Louis, campeón de todos los pesos.

Gran afluencia de espectadores atrajo el cotejo de dos peso mosca excepcionales, que se realizó en Civic Auditorium de Honolulu. Fueron protagonistas Little Dado y Jackie Jurich.

El fácil triunfo de Dato impresionó a la concurrencia, que estimaba superior al vencido.

Una incidencia desagradable con perjuicios económicos para el organizador se produjo en Montreal, Canadá, con motivo del match Al Mac Coy-Lenglet. Imposibilitado para cumplir el compromiso Mac Coy, fué substituido a último momento por el peso pesado local Eddie Coderre. El público se negó a aceptar el cambio y parte de los espectadores reclamó la devolución del importe de las localidades. Se cancelaron entonces 2,200 entradas privilegiadas que redujeron en mucho la recaudación.

El combate resultó favorable a Lenglet por K. O. T. en el séptimo round.

En Syracuse, EE. UU., se tiene mucha fe en el futuro del mediano Ralf De John. Se cree firmemente que a Fred Steele habrá que enfrentarlo a plazo breve. De John goza de un favoritismo enorme en Búffalo, ciudad natal de Babe Risco, y cuya sucesión tomó aquel.

El espléndido record de Billy Beauhold se ha enriquecido con un triunfo sobre Frankie Klick, que lo aproxima aun más al primer plano de la categoría en la que Lou Ambers es el campeón. Es difícil establecer con exactitud el número de los matchs ganados por Beauhold; unos afirman que son 44, otros dicen que se elevan a 70. Lo que se sabe con certeza es que ocupa el cuarto puesto entre los mejores livianos del mundo.

Jeff Dickson, promotor parisiense, volvió de Nueva York afirmando que traía el contrato de Teddy Yarosz para combatir con tres adversarios. Yarosz se trasladó efectivamente a Europa, pero luego de visitar a sus parientes radicados en Polonia, retornó a los Estados Unidos sin pasar por París.

En Berlín, el italiano Merlo Preciso empató con Vincenz Hower; este último llevaba la ventaja de nueve kilógramos de peso.

¿CUAL ES EL JUEGO MAS INTERESANTE?

MONOPOLIO

EN VENTA DESDE MAÑANA EN TODAS LAS BUENAS LIBRERIAS y JUGUETERIAS.

ADMIRABLE PARA EL BAÑO Y EL TOCADOR. TONIFICA LA PIEL Y LE DA FRESCURA. UN PERFUME ORIGINAL, Y PERMANENTE.
COLONIA
FLOR de ESPINO

Cuchilleria

Bandera 419

frente al Congreso

Hinze y Boselmann

CONCURSO

para

Visitadoras Sociales

(Caja de Empleados Particulares)

Llámase a concurso para proveer cuatro cargos de VISITADORAS SOCIALES: tres en Santiago y uno en Valparaíso, con renta anual de $ 6,000.00

Los antecedentes se recibirán hasta el 4 de enero de 1938 y deberán ser presentados en las oficinas de la Caja, Delicias 1367, 5.o piso, de 5 a 6 P. M.

EL GERENTE.

PAPELES PINTADOS

POR PROXIMO BALANCE LIQUIDAMOS TODA LA EXISTENCIA A CUALQUIER PRECIO.

PAPELERIA CENTRAL

134 — ESTADO — 134

Teléfono 60983.

AFEITESE con HOJAS
SAHARA DE LUXE
0,07 $ c/u
LA MAS DELGADA
POR MAYOR
CASILLA 1635

Jóvenes Activos

relacionados en el comercio, para actividad bien remunerada se necesitan.

Presentarse con recomendaciones, de 3 1/2 a 4 1/2 P. M.

AGUSTINA 1269. 2.o PISO.

Caja Nacional de Empleados Públicos y Periodistas

AVISO A LOS SEÑORES CONTRATISTAS CONSTRUCTORES

Se pone en conocimiento de los señores contratistas constructores que para contratar por intermedio de la Caja la contrucción de obras de edificación, se exigirá a partir del próximo 1.o de enero, la inscripción previa en el Registro de Contratistas de la Institución.

Los señores contratistas constructores que deseen inscribirse en ese registro deberán presentar una solicitud en el formulario que será proporcionado por la Oficina de Partes de la Caja, y llenar los requisitos que en él se exigen.

CIERRE OFICIAL DE LOS VALORES COTIZADOS AYER EN EL MERCADO BURSATIL

Bonos

D. Interna, 81 t.
Garantía G|D., 77 3|4 t.
Garantía G|F. 77 1|2 v.
Caja 6 3|4, 90 7|8 v.
Hip. 6-1, 90 v.
Hip. 7-1, 90 c.
Hip. 8-1, 96 1|2 c.
Valp. 6-1, 87 t.
Valp. 8-1, 96 v.
B. Eléctricos, 89 1|2 c.

Bancos

Central, 1340 c.
Chile, 283 v.
Curicó, 126 c.
Español, 152 c.
Edwards, 132 c.
Hipotecario, 240 v.
Italiano, 79 c.
Talca, 121 t.

Mineras

Amigos 4 7|8 v.
Andacollo, 4 v.
Carahue, 5 v.
Carmen, 1 v.
Carlota, 7 1|2 vp.
Cerro Gde., 17 1|4 vp.
Condoriaco, 4 1|2 v.
Chañaral, 13 3|4 tp.
Disputada, 47 1|4 cp.
Elisa, 1 v.
Galleguillos, 4 v.
Higuera 0.45 c.
Lota, 40 vc.
Marga Marga, 3 tV.
Merceditas, 9 1|2 cc.
Minervas, 1 v.
Monserrat, 16 1|8 cp.
Ocurí, 34 1|2 vp.
Onix, 0.50 v.
Oploca, 127 vp.
Oruro, 110 cp.
Patiño 265 tp.
Potasa, 2 v.
Presidenta, 0.40 v.
Punitaqui, 18 3|4 c.
Schwager, 75 vp.
Tocopilla, 96 1|2 vp.

Petrolera

Copec, 11 cm.

Industriales

Alcoholes, 17 7|8 tc.
Carrascal, 10 vc.
C. Melón, 222 1|2 tc.
Cerveza, 86 cc.
C. Industr. 114 cp.
Club Hípico, 13,500 v.
Ch. Fósforos, 46 1|2 c.
Cristales, 32 1|2 cc.
Electr. Ind., 57 cc.
Ed. Ercilla, 23 vc.
Gas Stgo., 81 v.
Lamifún, 33 cp.
Lozas Penco, 24 1|2 vc.
Paños Tomé, 33 1|2 cc.
P. Bellavista 130 cc.
Papeles y C., 67 cp.
Pizarreño, 33 vc.
P. de Lobos, 65 tpV.
Ref. de Viña, 92 1|2 tc.
Renta Urbana 180 tc.
Tattersall, 245 vc.
Tel. Salto, 33 vc.
Uniformes, 71 vc.
Vapores, 92 1|2 tcV.
Volcán, 151 v.

Ganaderas

Avsén 113 cc.
Cisnes, 74 cp.
Gente Gde., 155 tm.
Laguna Bca., 70 cp.
T. del Fuego, 335 tpV.
Rupanco, 45 cc.

Cambios fijados por el Bco. Central de Chile

28 DE DICIEMBRE DE 1937

	val. en m. cte.	Camb. Comp.
Dólar	19.37	
Fr. francés	0.655	0.852
Libra	96.32	
Fr. suizo	4.48	5.824
Lira	1.02	1.326
Belga	3.291	4.272
Cor. sueca	4.988	
Cor. che.	0.681	0.885
Cor. danesa	4.321	5.617
Florín hol.	10.774	14.006
Schil. aust.	3.661	4.76
Oro chil.	406.—	

COTIZACIONES DE METALES

ESTAÑO
Contado: £ 183|5|0.
Bajó: 3|2|6.
Plazo: 183|0|0.
Bajó: 3|0|0.
COBRE STANDARD
Contado: £ 39|7 6.
Bajó: 0|12|6.
Plazo: 39|12|6.
Bajó: 0|12|6.
ELECTROLITICO
Contado: £ 43|0|0.
Bajó: 1|0|0.
Plazo: 44|0|0.
Bajó: 1|0|0.
PLATA:
Contado: 18.18 d.
Bajó: 0.25 d.

El Mercado de Valores

Los precios continuaron bajando. — El movimiento fué variado y de importancia en determinados títulos

Variado y de importancia en algunos papeles se mostró el movimiento del mercado durante el día de ayer.

Entre los Mineros sobresalen las operaciones en: Chañaral, Disputadas, Oruros, Carahues, Lota y Amigos; en Industriales, Papeles y Cartones, Alcoholes, Elec. Ind. y Cervezas; en Petróleos figuraron 29.400 Copec, en Ganadesos se hicieron 100 Gte. Grande y 656 Rupanco, y en Bancos, 102 Chile, 200 Italiano y 400 Talca.

El total de lo vendido en Bonos fué de 693.000 nominales.

Los precios continuaron bajando. De 35 fluctuaciones subieron 11 y 24 desmejoraron sus cotizaciones.

OPERACIONES EFECTUADAS AYER

1.a RUEDA

30.000 Caja 6-3|4, AG. 91; 70 mil Caja 6-3|4, 90 7|8; 84.000 Caja 6-3|4, Dic., 91 1|8; 3.000 Hip. 6-1, OD. 90; 145.000 Hip. 6-1, 90; 45.000 Hip. Valp. 6-1, 97; 126.000 D. Interna, 7-1, 81; 15.000 Garantía G. D. 77 3|4; 100.000 Garantía G. F. 77 1|2; 250 Cartones, 66 1|2; 100 Cartones, Ene. 20, 66; 100 Cartones, 66; 500 Cartones, Ene. 20, 66 1|4; 300 Cartones, 66 1|4; 300 Renta Urbana, 180; 300 Ref. de Viña, 92 1|2; 200 Cervezas, 86; 300 Punitaqui, 18 3|4; 20 Gas Stgo., 82; 1 Club Hípico, 13.500; 4,500 Higueras, 0.45; 100 Amigos, 5 1|4; 5.000 Carahue, Ene. 20, 5 1|4; 100 Gente Grande, Ene. 6, 155; 200 Lotas, 40 1|2; 2.000 Lotas, 40 3|4; 2.000 Chañaral, Ene. 20, 14 1|8; 200 Chañaral, Ene. 20, 14; 200 Chañaral, Ene. 20, 13 7|8; 1,200 Chañaral, Ene. 20, 13 3|4; 500 Schwager, Ene. 20, 75; 2.200 Oruro, Ene. 20, 110; 9.000 Copec, Ene. 20, 11 1|4; 9.300 Copec, Ene. 20, 11 1|4.

FUERA DE RUEDA HASTA LAS 12 HORAS

400 Disputada, Px. 48 1|2; 200 Disputada, Px. 48 1|4; 800 Disputada, M. 48; 500 Disputada, Px. 48; 400 Oruro, Px. 110 1|2; 100 Oplocas, Px. 127; 100 Oruro, Px. 111; 100 Patiño, Px. 264; 100 Ocurí, M. 35 1|4; 900 Ocurí, Px. 35 1|4; 200 Carlota, M. 7 1|4; 100 Carlota, Px. 7 1|2; 100 Copec, Px. 11 1|4; 100 Chañaral, Px. 13 un medio; 200 Chañaral, Px. 13 tres octavos; 4,500 Chañaral, Px. 13 1|2; 800 Chañaral, Px. 13 3|4; 600 Chañaral, Px. 14.

2.a RUEDA

39.500 Caja 6-3|4, 1934, 91 5|8; 3.000 Hip. 6-1, 90; 8.000 Garantía, 77 1|2; 200 Banco Italiano, 79; 400 Banco Talca, 121; 100 C. Melón, 222 1|2; 900 Electric. Ind., 57; 50 Cartones, 66 1|4; 100 Tel. Salto, 33; 100 Pizarreño, 33; 1.000 Alcoholes, 17 7|8; 56 Rupanco, 44; 600 Rupanco, 45; 100 Ref. de Viña, 92 1|2; 200 Merceditas, 9 1|2; 1,600 Punitaqui, 18 1|2; 400 Amigos, 5; 3.500 Amigos, 4 7|8; 100 Cervezas, 86; 100 Lozas de Penco, 24 1|2; 1.000 Potasa, 2; 3.000 Carmen, 1; 10 Co. Industrial, 112; 200 Copec, 11; 2.000 Copec, Ene. 6, 11 1|8; 4.800 Copec, OD. Ene. 6, 11 1|8; 1.000 Copec, Ene. 20, 11 un octavo; 200 Tocopilla, Ene. 20, 97; 300 Tocopilla, Ene. 20, 96; 300 Patiño, Ene. 20, 265; 300 Patiño, Ene. 20, 265; 100 Patiño, Ene. 20, 260; 45 Gas Stgo., 81; 200 Monserrat, Ene. 20, 16 3|4; 200 Monserrat, Ene. 20, 16; 500 Monserrat, Ene. 20, 16 1|8; 100 Disputada, Ene. 6, 47 1|2; 1.300 Disputada, Ene. 6, 47; 200 Disputada, Ene. 20, 47; 200 Chañaral, Ene. 20, 13 7|8; 100 Chañaral, 13 7|8; 500 Chañaral, Ene. 20, 13 3|4; 4.300 Chañaral, Ene. 20, 14; 200 Chañaral, Ene. 6, 14.

FUERA DE RUEDA HASTA LAS 16.30 HORAS

200 Oruro, Px. 110 1|2; 1.000 Lota, Px. 40; 300 Oplocas, Px. 127; 500 Schwager, Px. 75; 1,000 Copec, Px. 11 1|8.

3.a RUEDA

25.000 Caja 6-3|4, 90 7|8; 2 Bco. Chile, 282; 100 Bco. Chile, 282 un medio; 20 Gas Stgo., 81; 200 Cervezas, 86; 1.000 Punitaqui, 18 3|4; 100 Patiño, Px. 265; 500 Schwager, Px. 75; 500 Cartones, M. 67; 2.000 Copec, M. 11; 100 Oruro, M. 110; 700 Oruro, Px. 110; 400 Chañaral, Px. 14; 100 Carlota, Px. 7 1|2; 700 Carlota, OD. Px. 7 1|2; 500 Disputada, M. 47; 100 Disputada, Px. 47; 200 Disputada, M. 47; 400 Disputada, Px. 47 1|4; 100 Tocopilla, Px. 96 un medio; 100 Tocopilla, M. 96.

OPERACIONES EN VALPARAISO

1.a RUEDA

10.000 Caja 6-3|4, 90 1|2; 500 Lota, 40 1|2; 600 Copec, Ene. 20, 11 1|4; 100 Rupanco, Ene. 20, 44; 100 Fuegos, Ene. 20, 335; 200 Chañaral, Ene. 20, 14; 200 Chañaral, Ene. 20, 14 1|8; 200 Chañaral, Ene. 20, 14 1|4; 700 Chañaral, Ene. 20, 13 3|4; 100 Chañaral, Ene. 20, 13 7|8; 300 Oruro, Ene. 20, 110; 300 Oruro, Ene. 20, 109; 100 Oruro, Ene. 6, 110; 100 Oruro, Ene. 20, 110 1|2.

2.a RUEDA

200 Banco Italiano, 79; 3.500 Amigos, 5; 1.000 Marga Marga, 3; 200 Vapores, 92 1|2; 200 Monserrat, 16 1|2; 200 Monserrat, Ene. 6, 16 1|2; 100 Cristales, Ene. 20, 32 1|2; 100 Ref. de Viña, Ene. 6, 93; 200 P. de Lobos, Ene. 6, 65; 100 Oruro, Ene. 6, 110 1|2; 100 Oruro, Ene. 20, 110 1|2; 100 Oruro, Ene. 20, 109 1|2; 200 Disputada, Ene. 20, 47 1|4; 300 Disputada, Ene. 20, 47; 200 Chañaral, Ene. 20, 13 7|8; 200 Chañaral, Ene. 20, 14; 100 Chañaral, Ene. 20, 14 1|8.

FLUCTUACIONES

De 35 títulos subieron 11 y bajaron 24

SUBIERON:

Bancos

Chile, 282 a 283

Mineros

Marga Marga, 2 3|4 a 3
Patiño, 263 a 265
Schwager, 74 a 75

Ganaderos

Gte. Grde. 153 a 155
Rupanco, 44 a 45

Industriales

Cervezas, 85 1|2 a 86
Co. Indust. 113 a 114
Elect. Ind. 56 a 57
Paños Bellavista, 123 a 130
Pap y Cart. 65 1|2 a 67

BAJARON

Bonos

Caja 6-3|4, 91 a 90 7|8
Hipotec. 7-1, 90 1|2 a 90

Bancos

Italiano, 80 a 79
Talca, 122 a 121

Mineros

Amigos, 5 3|8 a 4 7|8
Carahue, 5 3|8 a 5
Cerro Grde. 18 a 17 1|4
Disputadas, 48 a 47 1|4
Higuera, 0.50 a 0.45
Lota, 40 1|4 a 40
Monserrat, 17 1|4 a 16 1|8
Ocurí, 35 1|2 a 34 1|2
Oplocas, 129 a 127
Oruros, 112 1|2 a 110
Punitaqui, 19 a 18 3|4
Tocopillas, 97 a 96 1|2

Ganderos

Fuegos, 336 a 335

Petróleos

Copec, 11 1|4 a 11

Industriales

Alcoholes, 18 a 17 7|8
Gas Stgo. 82 a 81
Loza Penco 25 a 24 1|2
P. de Lobos, 70 a 65
R. Urbana, 182 a 180
Vapores, 93 a 92 1|2

Informaciones comerciales e industriales del exterior

(DE THE UNITED PRESS ASSOCIATIONS Y DE NUESTROS CORRESPONSALES EN EL EXTRANJERO)

MERCADO DE VALORES

NUEVA YORK, 28. (U. P.) — La Bolsa de Valores abrió hoy con bajas y bastante activa. Los bonos abrieron sostenidos. El algodón abrió también sostenido y a 8.23 centavos por libra para las entregas en enero. La libra esterlina abrió a 4.9962 dólares.

NUEVA YORK, 28. — (U. P.). El mercado de valores estuvo débil y moderadamente activo a las 14 horas.

NUEVA YORK, 28 (U. P.) — El mercado de valores cerró de baja y con activas transacciones; los bonos cerraron con bajas y activos y los bonos del Gobierno de Estados Unidos con bajas.

El algodón cerró con baja de dos puntos a 8.40 al contado, y con baja de seis puntos a 8.20 para enero.

El azúcar no varió al contado y bajó un punto a plazos.

Los cereales cerraron con bajas. El caucho cerró a 14.76 al contado.

Se vendieron 2.380.000 acciones. La libra cerró a 4.9962 dólares.

ACCIONES Y BONOS

NUEVA YORK, 28 (U. P.). — Los valores que se mencionan a continuación se cotizaron a los siguientes precios:

Allied Chemical, 160; American Can, 69.75; American Foreign Power, 3.50; American Metals, 28.75; American Radiator, 12; American Smelting, 45.12; American Tel. y Tel., 144.50; American Tobacco, 69; American Woolen, 4; Anaconda Copper, 28.12; Andes Copper, no se cotizó; Armour Delaware Pref. 94.75; Armour III (A), 5.12; Armour III (Prior P.), 59.87; Bendix Aviation, 11; Bethlehem Steel, 54; Canadian Pacific, 7.37; Case Threshing Machine, 83; Cerro Pasco Copper, 35; Chile Copper, no se cotizó; Chrysler Motors, 48.37; Columbia Gas, 7.62; Consolidated Edison, 22; Continental Can, 38; Cuban American Sugar, 3.50; Du Pont de Nemours, 108.50; Eastman Kodak, 159.50; Electric Power y Light, 11.12; General Electric, 40.12; General Food, 30; General Motors, 30.12; Gillete, 9.12; Goodyear Rubber, 16.37; Hudson Motors, 6.25; International Business Machines, 133; International Harvester, 61.50; International Nickel, 42.75; International Tel. y Tel., 5.75; Kennecott Copper, 33.75; Kroger Grocery, 14.62; Lambert Corporation, 10.37; Lehmann Corporation, 23.75; Loew, 44.50; Lone Star Cement, 32.50; Montgomery Ward, 39.37; National Cash Register, 15.12; National Lead, 25.50; New York Central, 16.50; Otis Elevator, 22.50; Pacific Gas, 26.75; Paramount Pictures, 8.87; Pensylvania Railroad, 20.87; Public Service New Jersey, 31.75; Radio Corporation, 6; Standard Brands, 7.62; Standard Oil California, 37.25; Standard Oil Indiana, 33.72; Standard Oil New Jersey, 44.25; Socony Vacuum, 15.12; Swift International, 22.50; Texas Corporation, 38.12; Texas Gulf Sulphur, 26.50; Union Carbide, 73; Union Pacific, 84; United Aircraft, 24; United Fruit 56; United Gas Improvement, 10; United States Leather, 5.12; United States Smelting, 57.50; United States Steel, 52.12; Warner Brothers, 5.75; Warren Bros. 3.50; Westinghouse Electric, 98; Woolworth, 34.75; Missouri Kansas Texas Acc. Pref. 8; Swift and Co., 16.12; American Gas, 26.37; Atlas Corporation, 7.62; Brazilian Traction, no se cotizó; Electric Bond Share, 8.62; Niagara Hudson Power, 7.25; Pan American Airways, 16.12; United Gas, 4; Bankers Trust, 43.50; Chase National Bank, 26.75; First National Bank Boston, 34.50; National City Bank, 24; Chile Bonos 6 o|o, 1960, 16.37; Chile Bonos 6 por ciento, 1961, 16.50; Chile Caja 6 o|o, 1931, 14; Chile Caja 6 1|2 por ciento, 1957, 14.25; Chile Caja 6 3|4 o|o, 1961, 14; Chile Caja 6 o|o, 1961, 14; Chile Caja 6 o|o, 1962, 14; Perú Bonos 6 o|o, 1960, 9.50; Perú Bonos 6 o|o, 1961, 9.50; Perú Bonos 7 o|o, 1962, 12; Lautaro 6 o|o, 1975, 29.25.

Las ventas se totalizaron en 2.380.000 acciones.

NUEVA YORK, 28. (U. P.) — Los valores que se mencionan a continuación se cotizaron a los siguientes precios:

Addressograph Multigraph Co. 19 5|8; Allis Chalmers, 45 1|2; American Car y Foundry, 22 1|4; Blaw Knox Co., 10 1|2; Bridgeport Brass Co. 7 7|8; Congoleum Naira, 20 1|4; Eagle Pitcher Lead Co., 8 5|8; Glidden Company, 19 1|2; Goodrich Company B. F. 13; Hecla Mining, 8; Hudson Bay Mining y Smelting, 22 1|8; Happ Motor Car Corp. 1 1|4; Inspiration Copper, 9 7|8; National Acme Co., 9 5|8; National Distiller 19 7|8; North American Aviation Inc., 8; Ohio Oil, 12 1|8; Remington Rand, 12 1|2; Republic Steel, 15 3|4; Servel Inc., 13 1|8; Stone y Webster, 8 5|8; Timken Roller Bearing Co., 39; Twentieth Century Fox Films, 19 5|8; Underwood Elliot Fisher 47 1|4; United States Gypsum, 64 1|4; United States Rubber, 22; Weston Electrical Instrument, 14; Westinghause Air Brape, 24 1|2.

COTIZACIONES DEL CAMBIO

NUEVA YORK, 28 (U. P.). — Cotizaciones del cambio a las 12 M.:

Inglaterra, 4.9981 dólares por libra esterlina; Francia, 3.3902 centavos por franco; Italia, 5.2637 centavos por lira; Bélgica, 16.97 centavos por belga; Suiza, 23.13 centavos por franco; Alemania, 40.50 centavos por reichsmark; Alemania, 25.45 centavos por marco registrado; España, no se cotizó; Yugoeslavia, 2.35 centavos por dinar; Holanda 55.62 centavos por florín; Argentina, 33.33 centavos por peso (oficial); Argentina, 29.41 centavos por peso (no oficial); Perú, 2.450 dólares por libra peruana; Suecia, 25.76 1|2 centavos por corona; Noruega, 25.12 centavos por corona; Dinamarca, 22.31 centavos por corona; Portugal, 4.54 centavos por escudo; Austria, 18.83 centavos por schilling; Brasil, 5.45 centavos por milreis; Chile, 4.00 centavos por peso; Japón, 29.11 centavos por yen; Canadá, 0.90. 58|64 dólares por dólar.

NUEVA YORK, 28. (U. P.) — He aquí los cambios de hoy al cierre:

La libra esterlina al contado 4.99 13|16; la libra esterlina a 30 días, 4.99 7|16; la libra esterlina a 60 días, 4.99 3|16; la libra esterlina a 90 días, 4.98 15|16; 100 chelines austriacos, 18.91; 100 belgas 16.47; 100 coronas dinamarquesas, 22.32; 100 francos franceses, 3.38 11|16; 100 marcos alemanes, 40.29 1|2; 100 florines holandeses, 55.62; 100 liras italianas 5.26 1|2; 100 coronas noruega, 25.12; 100 pesetas españolas, no se cotizó; 100 coronas suecas, 25.77; 100 francos suizos, 23.12; 100 nacionales argentinos (no oficial) 29.45.

CAMBIO LIBRE

BUENOS AIRES, 28 — (U. P.) Cotizaciones del cambio libre:

Cobrador:

Dólar, 3.39; libra esterlina 16.95; cien francos franceses, 11.45; cien liras, 17.80; cien pesetas, no se cotizó.

Vendedor:

Dólar, 3.40.50; libra esterlina, 17.02; cien francos franceses, 11.56; cien liras, 17.90; cien pesetas, no se cotizó.

LIBRA ESTERLINA

LONDRES, 28. — (U. P.). — Cotizaciones de la libra esterlina en monedas extranjeras:

Estados Unidos, 4.9968 dólares; Francia, 147 9|64 francos; Bélgica 29.45 belgas; Alemania 12.405 reichmarks; Finlandia, 226.12 marcos; Austria, 26.50 schilling; Holanda, 8.9837 florines; Italia 95 liras; Suiza, 21.62 francos; Suecia, 19.40 coronas; Noruega, 19.90 coronas; Dinamarca, 22.40 coronas; España, 80 pesetas (nominal); Japón, 14 peniques; Argentina, 17.01 nacionales; Checoeslovaquia 142.25 coronas; Portugal, 110.18 escudos.

EL DOLAR Y LA LIBRA ESTERLINA

PARIS, 28. — (U. P.). — El dólar abrió en ésta, a razón de 29.45 francos; la libra esterlina abrió a 147.18 francos.

ORO

LONDRES, 28. — (U. P.). — El precio del oro para hoy, fué de 139 chelines 7 peniques por onza; las operaciones llegaron a 430.000 libras esterlinas.

LIBRA ESTERLINA

LONDRES, 28. — (U. P.). — La libra esterlina se cotizó a las 11 horas, a razón de 4.9975 dólares.

COBALTO

LONDRES, 28. — (U. P.). — En el mercado de metales, el cobalto se cotizó a razón de 8 chelines y 7 peniques por libra.

BONOS CHILENOS

LONDRES, 28. (U. P.)—Los bonos chilenos del siete un medio por ciento de emisión de 1922, se cotizaron a razón de 18.75 y los del seis por ciento de 1926, se cotizaron a razón de 18.75.

LAUTARO NITRATE y Co.

LONDRES, 28. (U. P.)— Las acciones ordinarias letra (A), de la Lautaro Nitrate y Co., se cotizaron a razón de 3.25 chelines.

DEBENTURES

LONDRES, 28. (U. P.)— Al cierre de las debentures del 5 o|o de la Corporación de Ventas del Salitre y Yodo se cotizaron a 72.50.

PLATA EN BARRA

LONDRES, 28. — (U. P.). — La plata en barra, se cotizó en este mercado, a razón de 18.187 peniques por onza.

BOLSA DE METALES

NUEVA YORK, 28. — (U. P.). Al cierre de las operaciones en el mercado de metales, los precios quedaron como sigue, en centavos por libra:

Zinc, 5.35; plomo, 4.75; tungsteno, 3.00 la libra; bismuto, 1.00; estaño: diciembre, 41.25; enero (1938), 41.25; febrero (1938), 41.25; marzo (1938), 41.25; plata, 44.75 centavos por onza; cobre: el mercado de esta metal, cerró para el interior sostenido y con precio de 10.12; exterior, cerró con bajas y se cotizó a 9.82 centavos por libra.

LONDRES, 28. — (U. P.). — He aquí las operaciones ofrecidas por los vendedores al terminar la sesión de la mañana en la Bolsa de Metales de Londres, en libra esterlina:

Plomo: entrega inmediata, 15.12.6; entrega futura, 15.15. Estaño: entrega inmediata, 183.5; entrega futura, 183. Cobre standard: entrega inmediata, 39.7.6; entrega futura, 39.12.6. Cobre electrolítico: entrega inmediata 43, entrega futura, 44. Zinc: entrega inmediata, 15.3.9, entrega futura, 15.3.9. Todos estos precios son al vendedor.

NUEVA YORK, 28. — (U. P.) Al cierre de las operaciones en el mercado, se fijaron los siguientes precios:

Antimonio, en barra, 99 o|o, a 13.75 centavos por libra. Bismuto, en barra, 99 o|o, a 1.00 centavos por libra. Plata, norteamericana, 99 o|o, a 44.75 centavos por onza.

METALES

LONDRES, 28. (U. P.)— Cotizaciones de metales:

Mercurio, la botella (al contado), 13.012.

Tungsteno, la unidad (al contado), 65.50.

Bismuto la libra, 4.

ANTIMONIO

LONDRES, 28. (U. P.)— Cotización oficial del Antimonio Británico y extranjero en toneladas fueron los siguientes:

Antimonio británico: entrega inmediata, £ 81; a noventa días £ 81.

Antimonio extranjero: entrega inmediata, £ 64; a noventa días, £ 64.

Todos estos precios están libres derechos.

CAUCHO

NUEVA YORK, 28. — (U. P.) Al cierre de las operaciones en el mercado del caucho en bruto, se registraron los siguientes precios, en centavos por libra:

Caucho en plancha, 15. Latex-creppe, fino, para entrega inmediata, 15.75. Latex-creppe, grueso, 15.75. Up-river, fino, en el lugar de la producción, 15.25. Up-river, fino, para entrega inmediata, 15.25.

CEREALES

BUENOS AIRES 28 — (U. P.) Cotizaciones de los cereales en nacionales, al cierre de este mercado.

Trigo, 11.40; avena, 6.25; cebada, 8.60; maíz, 9.30; harina, (tipo uno-cero, los 10 kilogramos) 1.73; trigo, (para entrega en enero (1938), 11.27.

CHICAGO, 28. (U. P.)— Cotizaciones de los cereales en dólares por bushel.

Trigo: diciembre, 0.92; mayo 0.91 1|2: maíz, diciembre, 0.59 1|2; mayo, 0.61 3|8.

Avena: diciembre, 0.31 1|2; mayo, 0.31 1|2.

WINIPEG, 28. (U. P.)— Cotizaciones de los cereales en dólares por bushel:

Trigo: diciembre, 1.29 3|4; mayo 1.18 1|4.

Avena: diciembre, 0.49 7|8; mayo, 0.47.

LA LINAZA

DULUT, 28. (U. P.)— La linaza se cotizó en este mercado para entrega en diciembre a razón de 2.00 dólares por bushel.

WINIPEG, 28. (U. P.)— La linaza se cotizó en este mercado para entrega en diciembre a razón de 1.71 1|4 dólares por bushel.

CUEROS FRIGORIFICOS

NUEVA YORK, 28. (U. P.) — Al cierre de las operaciones en el mercado de los cueros frigoríficos, se registraron los siguientes precios en centavos por libra, para entrega en las fechas que se indican:

Marzo (1938), 10.14; julio (1938) 10.51; septiembre (1938) 10.82; diciembre (1938), 11.13.

AZUCAR

NUEVA YORK, 28. (U. P.) — Al abrir el mercado del azúcar en bruto, se registraron a los siguientes precios en centavos por libras:

Enero (1938), 2.25.
Marzo (1938), 2.29.
Mayo (1938), 2.30.

LIVERPOOL, 28. (U. P.)— El tono del mercado fué sostenido Se cotizó a C. I. N. azúcar a los siguientes precios por "Hundreweight" de 112 libras:

Para entrega en diciembre 5|10 y 1|2.

Para entrega en marzo (1938), 6|2 y 1|4.

Para entrega en mayo (1938), 6|3 y 0|0.

AZUCAR

NUEVA YORK, 28 (U. P.). — Al cierre de las operaciones en el mercado del azúcar en bruto se registraron los siguientes precios, en bolsa de cien libras:

Enero (1938), 2.24; marzo (1938), 2.28; mayo (1938), 2.30.

ALGODON

LIVERPOOL, 28. — (U. P.). Al abrir el mercado del algodón, éste se cotizaba a los siguientes precios, en peniques por libra, para entrega en las fechas que se indican:

Enero (1938), 4.69; marzo (1938) 4.75; mayo (1938), 4.81; julio (1938), 4.84; octubre (1938), 4.90.

NUEVA YORK, 28. (U. P.) — A las 11 horas el precio del algodón era el siguiente en centavos por libras, para entrega en las fechas que se indican:

Al contado 8.42; enero (1938) 8.21; marzo (1938), 8.31; mayo (1938), 8.34; julio (1938), 8.42; octubre (1938), 8.45.

LIVERPOOL, 28. (U. P.) — El mercado del algodón cerró a los siguientes precios en penique por libras para entrega en las fechas que se indican:

Al contado, 4.83; enero (1938) 4.68; marzo (1938), 4.73; mayo (1938), 4.79; julio (1938), 4.83; octubre (1938), 4.89.

NUEVA YORK, 28. (U. P.) — Al abrir el mercado del algodón éste se cotizaba a los siguientes precios en centavos por libras, para entrega en las fechas que se indican:

Enero (1938), 8.23; marzo (1938) 8.34; mayo (1938), 8.40; julio (1938), 8.44; octubre (1938), 8.51.

NUEVA YORK, 28 (U. P.). — Los precios fijados para el algodón al cierre de este mercado han sido los siguientes en centavos por libra para entrega en las fechas que se indican:

Al contado, 8.40; enero (1938), 8.20; marzo (1938), 8.30; mayo (1938), 8.35; julio (1938), 8.40; octubre (1938), 8.48.

NUEVA YORK, 28. (U. P.) — El mercado del algodón cerró a los siguientes precios:

Para entrega en enero (1938), 8.26; para entrega en marzo (1938), 8.39.

LANA

AMBERES, 28. — (U. P.). — Al terminar las operaciones en el mercado de lana, de esta ciudad, se registraron los siguientes precios:

Para entrega en enero (1938), se cotizó a 26 peniques por libra; para entrega en abril (1938), se cotizó a 28 peniques por libra.

En las operaciones en moneda belga, se registraron los siguientes precios: Para entrega en enero (1938), se cotizó a razón de 35 1|4, y para entrega en abril (1938), a razón de 35 1|4 francos por kilogramos.

ROUBAIX TOURCOIN, 28. — (U. P.). — Al terminar las operaciones en el mercado de lanas de esta ciudad, se registraron los siguientes precios:

Para lana seca, peinada, clase fina, se cotizó para entrega en enero 1938), a razón de 35.50, y para entrega en abril (1938), se cotizó a razón de 36.40 francos por kilogramos.

LONDRES, 28. (U. P.)—He aquí el informe semanal de la United Press sobre el mercado de lanas. Los precios medios en este mercado durante la semana, para lana colonial grasienta pero sobre la base del valor de la lana después de limpia y lavada, en peniques por libras eran los siguientes:

Australiana: 70: arriba: esta semana, 28 1|2; hace un mes 27; hace dos meses, 22.

N.o 64: esta semana, 25 1|2: hace un mes, 23 1|2: hace dos meses, 25.

N.o 60: esta semana, 23 1|2: hace un mes, 22 1|2: hace dos meses, 25.

Neo-zelandés: N.o 56 arriba: esta semana, 19; hace un mes, 18; hace dos meses, 21.

N.o 50: esta semana, 17: hace un mes, 15 1|2; hace dos meses, 20 1|2.

N.os 40-46: esta semana, 16 1|2; hace un mes, 15 nominal; hace dos meses, 19 1|2.

La tendencia: Esta semana, el mercado ha estado tranquilo hace un mes el mercado se mostraba firme especialmente en merinos: hace dos meses, el mercado estaba tranquilo.

TRANSACCIONES SOBRE PROPIEDADES

Don Alfonso Ruiz Tagle A. compró a don Carlos Tolosa P. la propiedad en General García 1465, en $ 77.000.

Doña María M. Rojas v. de B. compró a don V. Luis López R., la propiedad en Domeyko 2488 a 2492 en $ 92.500

Don Eulogio Rojas M. compró a doña Mercedes Rodríguez, la propiedad en Catedral 3217 en $ 60.000.

La Sociedad Edmundo Marinot y Co. compró a don Samuel Furtellaub, la propiedad en Fermín Vivaceta, en 100 mil pesos.

Don Humberto De la-Maggiom compró a doña María E. Zamora, la propiedad en Nueva de Lyon 139 en $ 150.000

Don Héctor Croxato compró a don Domingo Zunino, la propiedad en Obispo Orrego esq de San Gregorio en $ 148.000.

Don George H. Bradbruy compró a don Patricio Ovalle y otros, la propiedad en Avenida San Luis 40 en $ 175.000

Don Alfonso Guzmán compró a don Eugenio Nondon, la propiedad en General Jofré 108 en $ 50.000.

Doña Teresa Dazigman compró a don Sergio Espina, la propiedad en Gran Avenida, en $ 50.000.

Don Pedro García P. compró a don Ignacio García C. la propiedad en General García 1433, en $ 90.000.

Don Anastasio Caballero y otros compraron a don Pedro Neulba, la propiedad en Arturo Prat 1258 en $ 78.000.

Doña María Cabello compró a don Luis Richard, la propiedad en Enrique Richard 3278, en $ 80.000.

REMATES de HOY

Menaje de casa, en Bandera 736, 3.er piso, casa 3, ante el Martillero de Hacienda señor Ramón Eyzaguirre, a las 15 horas.

Menaje de casa, sanitarios, muebles antiguos, etc. en Catedral 1249, ante los Martilleros de Hacienda señores Carlos y Roberto Rivas, a las 9.30 horas.

Almacén de abarrotes Roma Hnos. (continuación), en Puente 577, ante el Martillero de Hacienda señor Julio J. Contardi, a las 14.30 horas.

Carretón de dos ruedas, ferretería importada, dos caballos percherones de tiro sólo y varas, en Bascuñán Guerrero 1860, ante el Martillero de Hacienda señor E. Farmer, a las 14.30 horas.

Fábrica de camisas, en San Diego 1161, ante los Martilleros de Hacienda señores Víctor Araya y C. Schmidt, a las 14.30 horas.

Propiedad: Avenida Providencia 2063. Mínimum: $ 400.000 en el 3.er Juzgado Civil, a las 10 horas.

MATADERO MUNICIPAL

ENCIERRA DE AYER

Ganado mayor

Bueyes	38
Novillos	228
Vacas	159
Vivos	34
Vara	16
TOTAL	463

Ganado menor

Terneros	132
Corderos	1524
Cerdos	209
Caballos	18
TOTAL	1884

PRECIOS DE LAS CARNES POR KILO

Buey 1.a clase . .	3.40 a 3.50
Id. 2.a clase . .	3.20 a 3.30
Id. 3.a clase . .	2.70 a 2.80
Novillo, 1.a clase .	3.50 a 3.60
Id. 2.a clase . .	3.30 a 3.40
Id. 3.a clase . .	2.80 a 2.90
Vaca, 1.a clase . .	3.40 a 3.50
Id. 2.a clase . .	3.20 a 3.30
Id. 3.a clase . .	2.70 a 2.80
Ternero, 1.a clase .	2.90 a 3.00
Id. 2.a clase . .	2.70 a 2.90
Cordero, 1.a clase .	3.30 a 3.50
Id. 2.a clase . .	3.00 a 3.10
Id. 3.a clase . .	2.60 a 2.70
Oveja, 1.a clase . .	2.70 a 2.80
Id. 2.a clase . .	2.30 a 2.40
Id. 3.a clase . .	2.10 a 2.20
Cerdo, 1.a clase . .	4.60 a 4.80
Id. 2.a clase . .	3.80 a 4.00
Id. 3.a clase . .	3.20 a 3.50
Grasa en rama . .	3.10 a 3.40
Sebo de ovejuno . .	1.70 a 1.90

CUERO DE VACUNO

Machos mayores de 34 kilos..	a 4.30
Machos, menores de 34 kilos	a 4.80
Cuero de vaca	a 4.60
Cuero de cordero, de 168	a 204 docena.

Armada Nacional

Propuesta Pública N.o 66

Apertura: Lunes 24 de enero de 1938, a las 16.00 horas

Llámase la atención hacia el aviso que publica el "Diario Oficial" pidiendo propuestas públicas por bencina y parafina; carbón cocke metalúrgico y nacional para fragua.

EL DIRECTOR DE ABASTECIMIENTOS DE LA ARMADA.

Prop.—G.

Propuesta de forraje

Pídense propuestas de forraje para el ganado de la Empresa de Pompas Fúnebres de la Beneficencia Pública, por las siguientes cantidades:

Pasto alfalfa 2.o y 3er. cortes, cosecha del año.. ..	1.800 qq.
Cebada o avena blanca con envase...	400 qq.
Paja larga de cebada...	500 qq.
Afrecho de trigo...	300 qq.

Estas propuestas se abrirán el 28 del presente, a las 10 horas, en las oficinas de la Dirección del Cementerio General.

La mercadería es puesta y pesada en la bodega del Establecimiento.

Boleta de garantía a la orden de la Dirección del Cementerio General, correspondiente al 20% del valor de la propuesta.

Santiago, 18 de diciembre de 1937.

LA DIRECCION.

Propuesta de Víveres

HARAS NACIONAL

Se piden propuestas públicas para abastecimiento de víveres período 1.o de abril al 31 marzo 1939.

Bases y antecedentes: Direc. de los Servicios. Depto. "C" Remonta y Veterinaria, Santiago, Haras Nacional San Bernardo.

Apertura: Lunes 17 enero 1938, 16 horas, Jefatura Haras Nacional.

EL JEFE.

DIRECCION GENERAL DE OBRAS PUBLICAS.
DEPARTAMENTO DE CAMINOS.
CHILE.

SECRETARIA.

Postergación de Propuestas Públicas

Postérganse las propuestas públicas solicitadas para la construcción del camino de LAUTARO a RARI-RUCA hasta el día 29 del presente, a las 3 P. M.

Santiago, 24 de diciembre de 1937.

EL DIRECTOR DEL DEPARTAMENTO DE CAMINOS.

APEROS para ARAR
Monturas Chilenas, Inglesas, Mexicanas, Riendas, Jáquimas, Botas, Polainas
ENCONTRARAN A PRECIOS BAJISIMOS EN LA ANTIGUA TALABARTERIA
"LA VICTORIA"
DELICIAS 2551, FRENTE AVENIDA ESPAÑA, TELEFONO 87605.

CAJA DE COLONIZACION AGRICOLA

CONSTRUCCION DE CAMINOS EN CHILOE

Solicítanse propuestas públicas para la ejecución de 3.400 metros de caminos de afirmado de grava, en la Isla Grande de Chiloé.

Los antecedentes de esta licitación pueden consultarse en Huérfanos N.o 1338 y en la Colonia "Pudeto", Chiloé.

Presupuesto aproximado: $ 128,000.

Fecha de apertura: el 13 de enero de 1938, en las oficinas del Secretario General de la Caja, a las 15 horas, y en la Colonia "Pudeto" el mismo día y hora.

LA DIRECCION.

EQUIPAJES Y ENCOMIENDAS CONTRA REEMBOLSO DESPACHADOS POR FERROCARRIL, QUE HAN SIDO DEVUELTOS.

A ALAMEDA:

DESTINO	REMITENTE	CONSIGNATARIO
Chillán	A. M. Robert	L. de Torres
Chillán	Weissmann y Cía.	A. Cabrera
Chillán	Juan Frangini	C. Ordenes
Chillán	Instituto Seroterápico	A. Rivas
Chillán	Instituto Seroterápico	S. Bustamante
Chillán	Kodak Chilena	Y. Jarpa
Chillán	Hayler y Fuchs	C. Sepúlveda
Chillán	Fernando Correa P.	J. Hernández
Chillán	José Rafael	E. Poblete
Talcahuano	International Machinery	C. Baldu
San Fernando	Saturnino Salas	P. Allende
Temuco	Butto y Cía. Ltda.	F. de la Fuente

A MAPOCHO:

DESTINO	REMITENTE	CONSIGNATARIO
Barón	Manfred Lehmann	P. Mattas
Viña del Mar	Casa Laarsen	L. de Hancl
Viña del Mar	Kent H. Stiffer	M. Aravena
Chillan	Hagbum Hnos. y Cía.	A. Quitral
Parral	Isaac Ustilovsky	S. Luna
Parral	Isaac Ustilovsky	R. Godoy

A CARGA MAPOCHO:

DESTINO	REMITENTE	CONSIGNATARIO
Chagres	Juan Bech e Hijos	V. Riesco

SANTIAGO, 28 de diciembre de 1937.

Remate Voluntario

Por acuerdo de los herederos de don Miguel Gálmez Riera, el 7 de ENERO PROXIMO, a las 15 HORAS, saldrán a remate ante el Compromisario don GONZALO BARRIGA ERRAZURIZ, en su estudio de TEATINOS N.o 346, tercer piso, las siguientes propiedades:

MATUCANA N.os 557 AL 565.

MINIMUM: $ 135,700, que se pagará reconociendo deuda primitiva de $ 33,000 a favor del Banco Hipotecario de Chile, por el valor a que esté reducida, y el saldo mitad al contado y mitad a seis meses plazo.

SAN DIEGO N.os 1802 AL 1840, ESQUINA DE ÑUBLE, N.os 1038 AL 1094.

MINIMUM: $ 519,200, que se pagará reconociendo dos deudas a favor del Banco Hipotecario de Chile, primitivas de $ 60,000 y 121 mil pesos, por el valor a que se encuentren reducidas, y el saldo mitad al contado y mitad a seis meses plazo.

SANTA ROSA N.os 1798 AL 1800, ESQUINA DE ÑUBLE.

MINIMUM: $ 75,000, que se pagará reconociendo deuda a favor de la Caja de Crédito Hipotecario, primitiva de $ 37,500, por el valor a que se encuentre reducida, y el saldo mitad al contado y mitad a seis meses plazo.

BOLETA por el 10 por ciento de los mínimums respectivos.

Demás bases y antecedentes en el estudio del Compromisario, Teatinos 346, tercer piso, de 9 a 10 A. M. y de 6 a 7 P. M.

EL ACTUARIO.

EL SECRETO DE LA FORTUNA

¿QUIERE GANAR A LA LOTERIA?
LA ASTROLOGIA ofrece la RIQUEZA. Indique su fecha de nacimiento y recibirá GRATIS "El Secreto de la Fortuna" que le indicará los números para Ganar en Loterías y también "LA LLAVE DE ORO" que le facilitará los medios para tener suerte en todos los Juegos, Vencer en Amores, Triunfar en Negocios y alcanzar Dicha y Fortuna. Remita su dirección y UN PESO en sellos. - Prof. PAKCHANG TONG
Gral. MITRE 2241 - ROSARIO (Sta. FE) - (REP. ARGENTINA).

MEMORANDUM DE "LA NACION"

Diciembre
29
Miércoles

SANTOS DE HOY:
TOMAS Y DAVID.

SANTOS DE MAÑANA:
SABINO Y LIBORIO

BOLETIN METEOROLOGICO

INFORMACIONES DE SANTIAGO

Temperatura del aire (ayer). Mínima: 9.5° C. Máxima: 30.6° C.

SOL: Sale a las 5 horas 35 minutos. Puesta a las 19 horas 35 minutos.

LUNA: Sale a las 3 horas 03 minutos. Puesta, a las 17 horas 30 minutos.

FASE: Luna Nueva el 1.o de enero de 1938.

BOLETIN DEL TIEMPO

Desde Isla Guafo al Norte se registró buenas condiciones atmosféricas con nublados locales y neblinas matinales. Más al Sur hubo precipitaciones de carácter local.

PREVISION

El régimen de altas presiones continuará dominando parcialmente en el territorio.

ARICA a COQUIMBO.—Buen tiempo. Nublados locales. Vientos del Suroeste. Visibilidad buena.

ACONCAGUA a MAULE. — Buen tiempo. Nublados locales. Vientos del Suroeste. Visibilidad buena.

CORDILLERA (Central). — Buen tiempo.

ÑUBLE a CHILOE.— Buen tiempo. Nublados parciales. Vientos fuertes del Sur. Visibilidad buena.

ISLA GUAFO a ISLOTE EVANGELISTAS (Costa).—Variable. Precipitaciones. Vientos fuertes del Oeste y Noroeste. Visibilidad escasa.

MAGALLANES. — Variable. Precipitaciones ligeras.

Ministerio de Defensa Nacional.
(A las 21 horas del 28 de diciembre de 1937).
Oficina Meteorológica de Chile.

RESTAURANTES POPULARES

MENU DE HOY

Restaurante Portugal, (Portugal 720); Restaurante Castro, (Castro 420); Restaurante Politeama, (Politeama 76); Restaurante Famae, (Pedro Montt 1744, al lado Fábrica Cartuchos).

ALMUERZO

Ensalada de porotos verdes
Carbonada
Locro falso
Porotos
Huesillos con mote
Té.

Restaurante Politeama, (Politeama 76).

COMIDA

(Unicamente de 7 a 8.30 P. M.)

Medallones de carne
Sopa
Carbonada seca
Puré de arvejas
Huesillos con mote
Café.

Se atienden pedidos de viandas.

Plato	$ 0.40
Postre	0.80
Te y café	0.70
Bebidas gaseosas	0.50

DEFUNCIONES

Odon Boello Romero, 38 años; Juan González Arévalo, 44; Emilia Caravagno Burotto, 57; Mercedes Roldán Ahumada, 73; Segundo Canales Riveros, 31; Manuela Henríquez Girón, 53; Celedonio Román Arias, 64; Clotilde Baeza Fuentes, 70; Beatriz Salazar Campos, 53; Filomena Tobar Silva, 53; Noemisa Concha Allendes, 66; Alba Urízar Otárola, 39; Manuel Pavez Aliaga, 23; Margarita Bravo Díaz, 95; Gumercindo Hernández Soto, 16; María Gutiérrez Erazo 38; Antonio Somadosi Salgado, 28; Manuel Rivera García, 47; Isidora Dubréz Ocaranza, 78; Flor María Villalobos Gallegos, 50; Berta Polanco Riveros, 25; Rosa Riveros Molina, 34; Hernán Rudorf Welse Stadio, 62; Sabina Salinas Barra, 52; Juan Olivares Romero, 30; Fidelina Carrasco Vega, 80; Lucrecia Sanhueza Navarrete, 38; Gustavo Neuber Irribarra, 46; Otilia Soto Mella, 21; Raimundo Díaz Valenzuela, 38; Arturo Gaona Pavez, 40; Luis Chamorro Hinojosa, 17; Rosa Díaz Lizana, 30; José Leiva Jeria, 29; Rosa Pérez Muñoz, 72; Armando Fuentes Cornejo, 33; Luis Muñoz M., 33; Raimundo Ramírez Valencia, 37; Ruth Claro Montenegro, 17; Enrique Brisso Correa, 41; Lucrecia Monon de Herrera, 85; Clodomiro García Cornejo, 42, y 35 menores de un año.

AÑO XXI N.o 7,338

LA NACION

(EMPRESA PERIODISTICA "LA NACION", S. A.)

Fundado el 14 de Enero de 1917

AGUSTINAS 1269 — CASILLA 81-D

SANTIAGO DE CHILE, MIERCOLES 29 DE DICIEMBRE DE 1937

PRECIO EN TODO EL PAIS: 60 CENTAVOS

TEMAS DE INTERES FEMENINO

PARA LAS NIÑAS

Por PRUNELLA WOOD

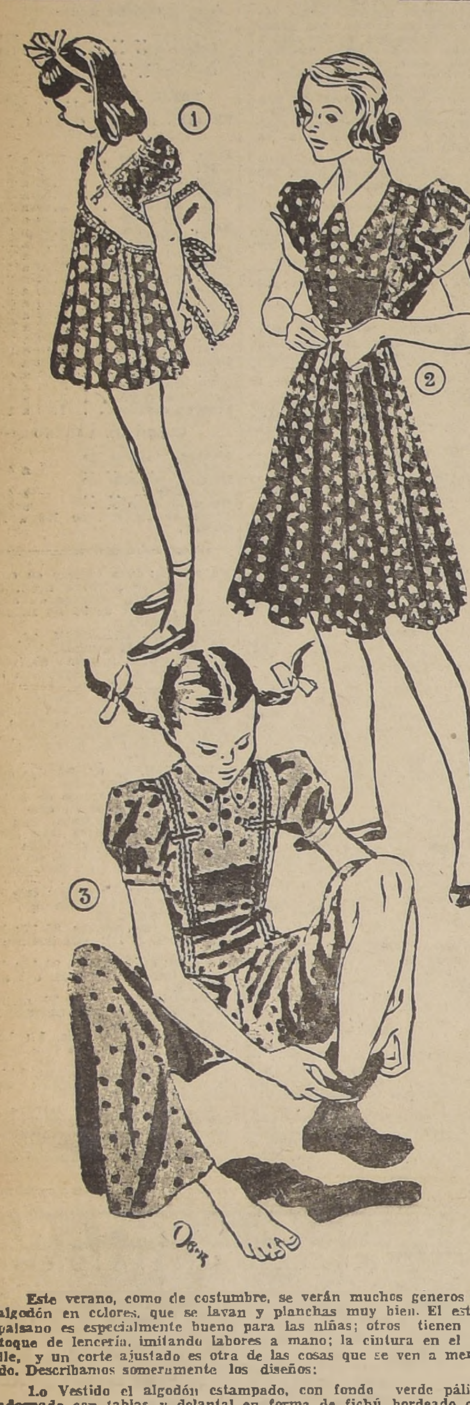

Este verano, como de costumbre, se verán muchos generos de algodón en colores, que se lavan y planchas muy bien. El estilo paisano es especialmente bueno para las niñas; otros tienen un toque de lencería, imitando labores a mano; la cintura en el talle, y un corte ajustado es otra de las cosas que se ven a menudo. Describamos someramente los diseños:

1.o Vestido el algodón estampado, con fondo verde pálido, adornado con tablas, y delantal en forma de fichú, bordeado con valencianas.

2.o Aquí, un vestido de algodón "bleu royal", estampado en dibujo de carpas rojas y blancas. Es de estilo paisano y lleva ajornos de piqué.

3.o Este piyama 'dos piezas" es de algodón amarillo con lunares de florecitas en rojo y marrón. El saquito está adornado con trencilla roja y "ricrac" marrón.

DEL ORIGEN DE LAS PALABRAS

Numerosas son las palabras de uso corriente que proceden de nombres propios. "Derby" es una carrera de caballos reservada a los campeones de pura sangre, de edad no superior a tres años, y se llama así porque fué instituída en 1780 por Lord Derby. "Shrapnel" viene del nombre de Henry Shrapnel, oficial británico que, en el año 1800, descubrió un método para retardar la explosión de los proyectiles. Su invención tuvo pleno éxito en la batalla de Waterloo. "Magneto" procede de un pastor llamado Magnes, quien, caminando un día por las montañas con un bastón herrado, descubrió por casualidad la fuerza cuyo nombre denomina. "Mausoleo" deriva de Mausolo Rey de Caria, por causa de la magnífica tumba que, a su muerte, le hizo construir su esposa Artemisa, y que se cuenta entre las siete maravillas del mundo. "América" procede de Américo Vespucio, quien escribió descripciones sobre las tierras descubiertas por Colón. Según parece, este vocablo fué adaptado porque, como afirma Wallseemüller, "sonaba más dulcemente en el oído y era más fácil de aprender". "Linchamiento" tiene su origen en el nombre del colono John Lynch, de la Carolina del año 1500, que solía usar este sistema de castigo. "Boycot" era, en Irlanda, el apelativo del propietario de una tienda que, después de tener unas palabras con sus dependientes, se vió abandonado por todos sus vecinos, porque éstos se negaron a prestarle ayuda. La "camelia" recuerda al jesuita J. Camelli, que vivió largo tiempo en las Filipinas. La "dalia" debe su nombre al botánico Dahl. "Nicotina" procede de Jean Nicot, quien difundió en Europa el uso del tabaco. El término "Lloyd" se usa para indicar una compañía de navegación. En 1700 existía en Londres un café, cuyo propietario se llamaba Lloyd, donde se reunían armadores y marinos para discutir sus negocios. Los "sandwiches" fueron ideados por Lord Sandwich, apasionado jugador que no quería interrumpir sus partidas ni siquiera para comer. "Voltio", nombre de la unidad de medida de la fuerza electromotriz, viene del ilustre sabio Alejandro Volta; "Watt", del británico Watt y "Amperio", del francés André Ampére. La máquina de cortar cabezas usada en Francia recibió, durante un tiempo el nombre de "Louisette", en recuerdo del mecánico Louis, que la fabricó; pero más tarde prevaleció el nombre de "guillotina", por haber sido ideada y perfeccionada según el invento del doctor Guillotin.

00000 00000

DE LA GUERRA CHINO-JAPONESA

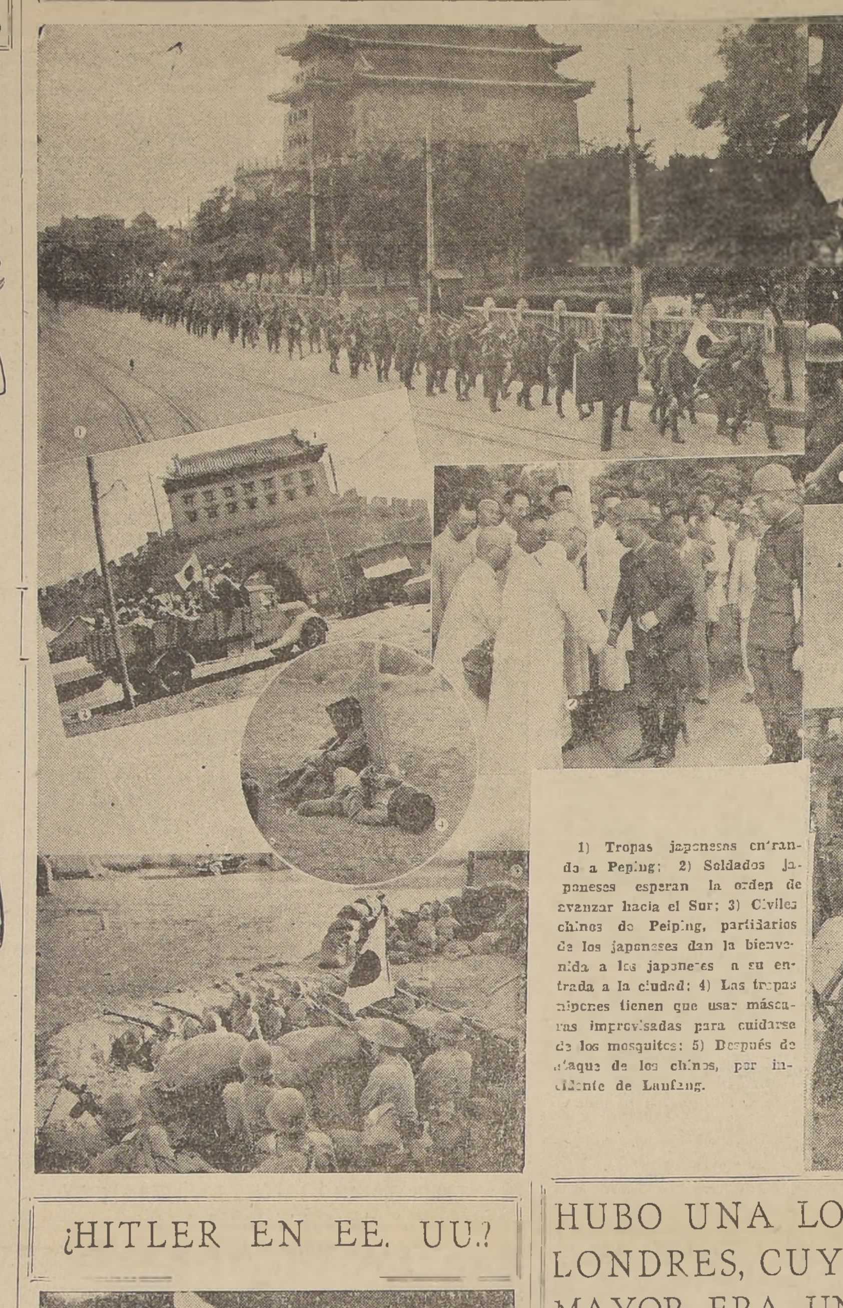

1) Tropas japonesas entrando a Peping; 2) Soldados japoneses esperan la orden de avanzar hacia el Sur; 3) Civiles chinos de Peping, partidarios de los japoneses dan la bienvenida a los japoneses a su entrada a la ciudad; 4) Las tropas niponas tienen que usar máscaras improvisadas para cuidarse de los mosquitos; 5) Después de ataque de los chinos, por incidente de Laufang.

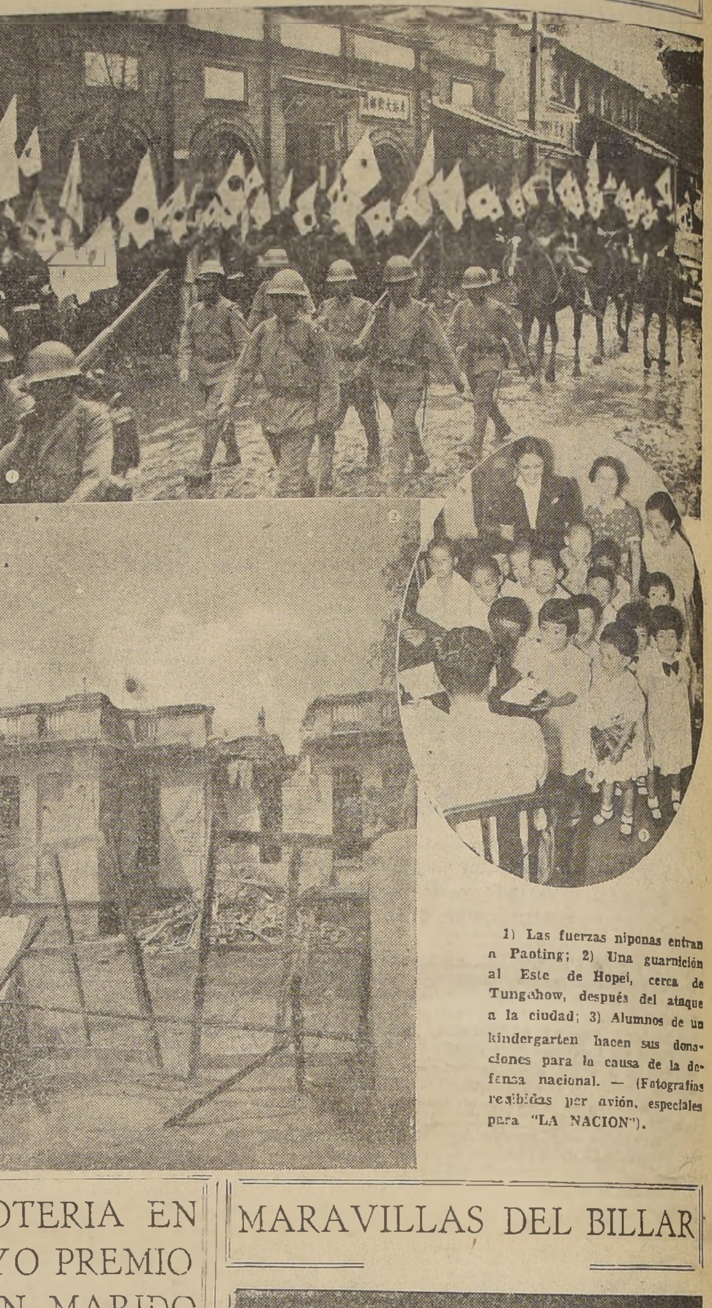

1) Las fuerzas niponas entran a Paoting; 2) Una guarnición al Este de Hopei, cerca de Tungchow, después del ataque a la ciudad; 3) Alumnos de un kindergarten hacen sus donaciones para la causa de la defensa nacional. — (Fotografías recibidas por avión, especiales para "LA NACION").

¿HITLER EN EE. UU.?

Entre estos nazis de los Estados Unidos hay uno, el segundo de la derecha que no podría negar que es un discípulo de Hitler. —Como puede verse tiene hasta el parecido físico con el Fuehrer.

HUBO UNA LOTERIA EN LONDRES, CUYO PREMIO MAYOR ERA UN MARIDO

Hace ciento once años el Coopers Hall, de Londres, era invadido por una multitud que esperaba el sorteo de la última lotería nacional de Gran Bretaña. El Gobierno había resuelto perder 300,000 libras esterlinas por año, correspondientes a los ingresos de la lotería.

Esta forma de percepción de ingresos fué introducida en Gran Bretaña nada menos que por la reina Isabel, quien, con objeto de reparar las fortificaciones de Inglaterra, creó una lotería cuyo premio mayor ascendía a la suma de cinco mil libras esterlinas: suma enorme en aquellos tiempos. Los monarcas Estuardos siguieron su ejemplo, y en 1612 se realizó un sorteo en el West End, Londres, de un premio de 4,000 coronas. Lo había organizado Jacobo I con objeto de destinar el producto a la colonización de Virginia, adquirida para la corona británica por Sir Walter Raleigh pocos años antes.

También Carlos I, siempre necesitado de dinero, que un Parlamento hostil le negaba con harta frecuencia, recurrió a la lotería para llenar sus arcas. Había preparado un magnífico proyecto para suministrar agua a Londres. La lotería le permitió costear los gastos de la empresa.

Pero sólo en el curso del siglo XVIII alcanzó la lotería su apogeo. El Gobierno conocía ya las ventajas del sistema y logró anualmente centenares de miles de libras esterlinas. No organizaba el la jugada, sino que delegaba esta atribución en particulares.

El teatro ordinario de los grandes sorteos era el Guildhall, y el entusiasmo de la gente llegaba a tal punto que se distribuían algunos médicos entre la multitud para realizar una sangría a quienes se veían amenazados de un ataque apoplético.

Se sorteaban los premios más curiosos. Una vez el ganador recibió todos los ciervos de Sion Park. En otra ocasión el primer premio de un sorteo para mujeres consistió en un marido y en un coche de seis asientos. El segundo y tercer premios eran maridos también.

CONORREAS MAL CURADAS SON CAUSA DE VEJEZ PREMATURA.

Tome

OBLEAS "MELY"

(A base Urotrop'n Com.)

En venta:

DROGUERIA FRANCESA.

Santiago.

Liquidación en la Fábrica Bellavista

Calcetines mercer'zados Par	$	2.20
Hilo retorcido	$	2.90
Hilo super-reforzado	$	3.90
Retorcido importado	$	4.00
De seda @ 3 v.	$	3.50
Zoquetes de hilo	$	2.00
Medias seda francesa	$	11.00
Seda francesa retorcida	$	13.00
Seda francesa superior	$	15.00

Venta mínima: ½ docena.

BELLAVISTA 0503

FINAL DE LOS CARROS 9.

MARAVILLAS DEL BILLAR

Mr. Willie Hoppe, norteamericano, que acaba de adjudicarse el campeonato de billar, hizo tres mil carambolas después de seis tardes y seis noche de juego

"LA BUSQUEDA DE TARZAN"

(21)

Por EDGAR RICE BURROUGHS

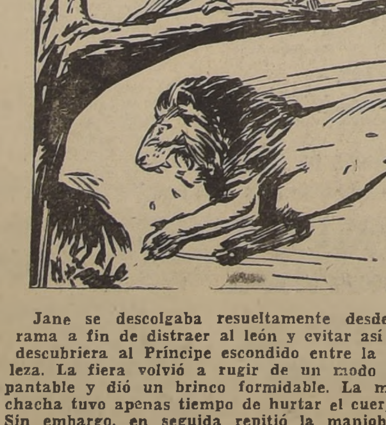

Jane se descolgaba resueltamente desde la rama a fin de distraer al león y evitar así que descubriera al Príncipe escondido entre la maleza. La fiera volvió a rugir de un modo espantable y dió un brinco formidable. La muchacha tuvo apenas tiempo de hurtar el cuerpo. Sin embargo, en seguida repitió la maniobra.

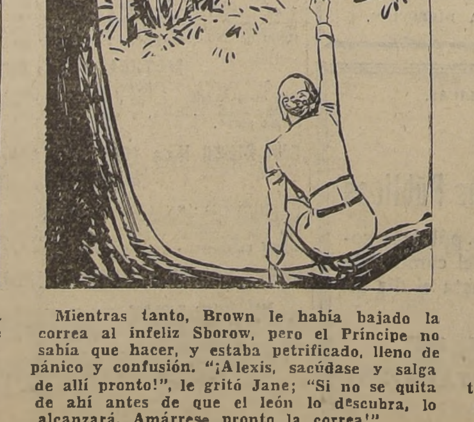

Mientras tanto, Brown le había bajado la correa al infeliz Sborow, pero el Príncipe no sabía que hacer, y estaba petrificado, lleno de pánico y confusión. "¡Alexis, sacúdase y salga de allí pronto!", le gritó Jane; "Si no se quita de ahí antes de que el león lo descubra, lo alcanzará. Amárrese pronto la correa!"

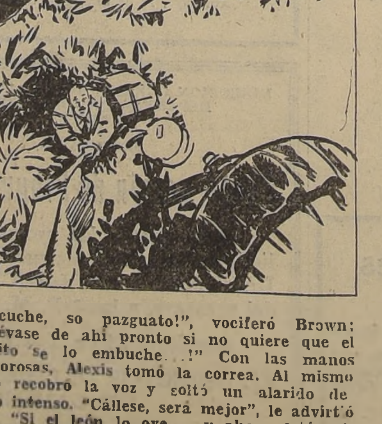

"¡Escuche, so pazguato!", vociferó Brown: "¡Muévase de ahí pronto si no quiere que el leoncito se lo embuche...!" Con las manos temblorosas, Alexis tomó la correa. Al mismo tiempo recobró la voz y soltó un alarido de miedo intenso. "Cállese, será mejor", le advirtió Jane. "Si el león lo oye... y ahora está mirando hacia donde usted está..."

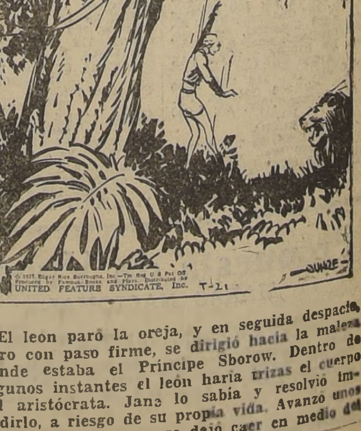

El leon paró la oreja, y en seguida despacio, pero con paso firme, se dirigió hacia la maleza donde estaba el Príncipe Sborow. Dentro de algunos instantes el león haría trizas el cuerpo del aristócrata. Jane lo sabía y resolvió impedirlo, a riesgo de su propia vida. Avanzó unos pasos por la rama y se dejó caer en medio del camino del león.